Manaco
le lleva a clases

PRESENCIA

MATUTINO FUNDADO EL 28 DE MARZO DE 1952
AÑO XXX-N°. 8.500-LA PAZ, BOLIVIA, VIERNES 12 DE MARZO DE 1982-16 PAGINAS-$b 8.00

Manaco
te regala...
REGLAS
CUADERNOS · LAPICEROS
BOLERAS A PRECIO DE COSTO

Torrelio afirma que el Gobierno erradicará el tráfico de cocaína

El general Celso Torrelio
mó ayer que el gobierno
dicará el tráfico de
aína porque, por unos
malos bolivianos, no
eden ser considerados
ebles como nación y como
blo".
Ustedes y toda la ciuda-
a conocen perfectamente
el gobierno que presido no
ió en ningún momento ni
ingún lugar de combatir
ra el narcotráfico", ex-
só a los periodistas.
añadió que su gobierno es
ano y que ha definido un
riterial para sacar al país
s problemas económicos,
y políticos, "pero,
cipalmente, morales".
"Este año, después del
desarrollo económico,
mos que empeñarnos en el
desarrollo moral. Para
ar al reordenamiento
cial, tenemos que luchar
ra y abiertamente contra
narcotraficantes, para, de
vez por todas, reponer la
ón de Bolivia, puesto que,
mos cuantos malos boli-
os, no podemos ser consi-
dos culpables como
lo y como pueblo", ex-
el Jefe de Estado.
nte una pregunta, dijo
el gobierno gestiona la
ersión de organismos
rnacionales, "pero esta
a debemos realizarla
cipalmente los boli-
os".

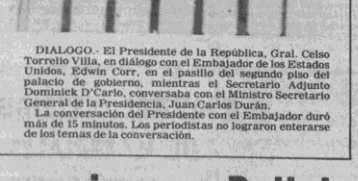

DIALOGO.- El Presidente de la República, Gral. Celso Torrelio Villa, en diálogo con el Embajador de los Estados Unidos, Edwin Corr, en el pasillo del segundo piso del palacio de gobierno, mientras el Secretario Adjunto Dominick D'Carlo, conversaba con el Ministro Secretario General de la Presidencia, Juan Carlos Durán.

La conversación del Presidente con el Embajador duró más de 15 minutos. Los periodistas no lograron enterarse de los temas de la conversación.

EE.UU. sugiere a Bolivia mayor control sobre el narcotráfico

Secretario Adjunto, Dominick D' Carlo, se reunió ayer con ministros

Secretario General de la Presidencia, del Interior y otras autoridades

El Secretario Adjunto del Departamento de Estado para
os Internacionales en Narcotráfico, Dominick D'Carlo, se
ó ayer con los ministros del Interior, coronel Rómulo
ado y, Secretario General de la Presidencia, Juan Carlos
, a quienes hizo conocer "la preocupación de los Estados
por las perspectivas de un aumento del narcotráfico, si
o no se ejerce un mayor control sobre esta actividad ili-

"Hemos intercambiado una serie de opiones y criterios,
ma informaciones. A través de la conversación, he podido
r que ellos tienen una información muy completa sobre el
ema del narcotráfico", declaró Durán.
En la entrevista con el Ministro del Interior, se dio sólo un
ado final, en el cual se hacía notar que el coronel Mercado
ía prestado un amplio informe a Dominick "sobre los es-
os que realiza el gobierno contra la elaboración y tráfico
aína".
La entrevista con Durán se realizó en el Palacio de Gobier-
a donde, el Secretario Adjunto llegó en compañía del
Embajador Edwin Corr.
Dijo que sus visitantes le habían hecho conocer
ntemente, la preocupación que tiene Estados Unidos por
este mismo, como también la tiene Bolivia".
Añadió que les había reiterado que Bolivia está en una
ucha contra el flagelo y que continuará adelante
hasta "erradicarlo".
Un balance desde que el general Torrelio asumió el
de septiembre del año pasado. Afirmó: "Indudablemen-
ha habido un avance. Gran proporción, pero sí ha
ado. Han pasado a la justicia ordinaria varios casos, se ha
ntado la Dirección Nacional de Control de Sustancias
, se ha decomisado cantidad considerable de co-
, se han descubierto fábricas, se está ejecutando un plan
reemplazo de los cultivos de coca, y estamos trabajando en
forma coordinada con la DEA".
El Ministro Secretario aseguró, que "en un futuro inmediato, se va a incrementar la lucha contra el narcotráfico".
Explicó también que, luego de presentar este informe, el representante estadounidense le había reiterado la preocupación de su país. "Hemos conversado durante dos horas. Ellos han expresado su preocupación porque esta actividad ilícita pueda seguir creciendo y esta preocupación no solamente corresponde a los Estados Unidos sino también a Bolivia".
Informó que se habló igualmente de la posibilidad de una mayor cooperación a Bolivia para que tenga éxito su campaña contra el narcotráfico. Ante una pregunta, aclaró que la ayuda se daría sin ninguna condición.
Finalmente, señaló que el empeño boliviano por controlar esta actividad obedece a que, en el último tiempo, la imagen del país ha sido seriamente afectada por el narcotráfico. Dijo: "La imagen del país está realmente desmejorada por el narcotráfico. Nosotros consideramos que en esta tarea debe cooperar todo el pueblo de Bolivia".

REPRESENTANTE

El representante estadounidense no hizo declaraciones. En las entrevistas que sostuvo con las autoridades bolivianas, estuvo acompañado por un traductor.
El Embajador Corr, por su parte, dijo que las reuniones con los ministros del Interior y Secretario General sirvieron para "un intercambio de opiniones muy franco y abierto. Fueron diálogos fructíferos", afirmó.
"Ha habido un buen entendimiento de cómo tenemos que tratar el problema del narcotráfico", añadió.
Di Carlo y el Embajador Corr estuvieron el lunes y martes en las zonas productoras de coca para observar en el terreno los programas que ejecutan para el reemplazo de cultivos.

Los fabriles aceptaron bono de b 2.000 como base de negociación

Superado conflicto entre empresarios y trabajadores.- Convenio será suscrito hoy

Gobierno fijó ayer en
pesos bolivianos el
base de negociación
las compensaciones
os, para los tra-
ores fabriles de La

reanudarse las con-
ciones entre em-
esas y obreros, am-
partes mantenían
entos intran-
es, que motivaron la
inación oficial, in-
el Ministerio de
Trabajo y Desarrollo Laboral.
El convenio respectivo será suscrito hoy, a horas 11, en el salón principal de ese ministerio.
Antes de la decisión gubernamental, los empresarios insistían en que les resultaba imposible aceptar un bono básico superior a los 1.750 pesos bolivianos.
Los fabriles, que habían pedido originalmente un aumento salarial del 100 por ciento, rebajaron sus pretensiones a un bono de 4.000 pesos. Ayer, pedían 2.500 pesos.
El monto del bono aprobado por el gobierno fue analizado ayer en la tarde por un ampliado de dirigentes fabriles que, tras larga discusión, aceptó la decisión gubernamental.
En base a este bono, en cada fábrica se realizarán negociaciones separadas, para definir el monto definitivo de la compensación salarial, en atención a la devaluación monetaria del 5 de febrero pasado.
Estas negociaciones no incluirán a aproximadamente el 40 por ciento de las fábricas medianas y pequeñas de La Paz, en las cuales, empresarios y trabajadores lograron acuerdos al margen de la negociación global, informó el Ministerio de Trabajo.

Comisión de la ONU pide que se plazen elecciones en El Salvador

GINEBRA, 11 (AP) - La Comisión de De-
os Humanos de las Naciones Unidas de-
ó por 25 votos a favor y cinco en contra
ó, anteayer, el apoyo a las elecciones en El
dor señaladas para el 28 de marzo, hasta
ción en ese país condiciones "para el
o efectivo de los derechos cívicos y

ión adoptó por una mayoría de 29 votos
y dos en contra otra resolución que
a favor de realizar un "estudio exhaus-
la situación de los derechos humanos
mala.
echa países que auspiciaron la re-
ón de El Salvador, incluso cuatro
de la Organización del Tratado del
Norte (OTAN), se unieron los del
Oriente y varios delegados del Tercer
, la mayoría de los países occidentales,
ó, figuraron entre los 13 que se
ron.
dos Unidos se alinearon con Argen-
Brasil, Uruguay y las Filipinas en contra
resolución sobre El Salvador, que fue
ada por el observador de ese país que la
"parcial" y violatoria de "las nor-
internacionales de la ley internacional".
ón, auspiciada por Argelia, Di-
, Francia, Grecia, Irlanda, México,
y Yugoslavia, expresa "la preo-
profunda por el deterioro de la
en El Salvador" y respalda las
ones de que se llegue allí a un acuerdo
negociado entre "las partes involucradas".
Añade que el pueblo salvadoreño debe determinar su destino "sin injerencia externa directa o indirecta" y subraya asimismo que la asamblea general de las Naciones Unidas exhortó a todos los estados a suspender "todos los suministros de armas".
La resolución elogia un informe especial ordenado por la comisión, elaborado por el profesor José Antonio Pastor Ridruejo, de España, que dijo que los comicios deben tener lugar sólo después que "se haya establecido un clima de paz y respeto efectivo por los derechos humanos y las libertades fundamentales" en El Salvador.
El principal delegado norteamericano Michael Novak dijo que "el análisis implícito (de la resolución) es sustancialmente imperfecto" y añade que no hay en la actualidad partido alguno en El Salvador con título para negociar. Señaló que la medida parece asumir que se necesitan negociaciones entre la extrema izquierda y la extrema derecha, pero señala el panorama político allí es mucho más complicado con un 90 por ciento de la población comprometida con la democracia.
Novak añadió que los Estados Unidos elogiaron al régimen de la junta por "el progreso alcanzado sobre una base constante mes por mes" en la corrección de los abusos de los derechos humanos y que las próximas elecciones podrían allanar el camino para el advenimiento de la democracia.

Damnificados por inundaciones demandan una urgente atención

Requieren, principalmente, alimentos, medicinas, ropa y que se los evacúe de las zonas anegadas

Nuevas inundaciones han soportado en la madrugada de ayer, regiones del departamento de Santa Cruz, como consecuencia de las fuertes lluvias que azotan parte del territorio nacional, aumentando el número de familias damnificadas, las cuales, en refugios improvisados ,se cubren en forma precaria con hojas de calamina y de plástico, para resguardarse de las precipitaciones pluviales. Sin embargo, ha renacido la esperanza en la castigada gente, ya que las lluvias han comenzado a ceder, confiándose en que ellas amainen del todo.
Esta situación ha sido informada por los corresponsales de prensa, quienes han hecho saber que la lenta movilización de ayuda en favor de los damnificados, no sólo de parte de las autoridades de Santa Cruz, sino la que se anuncia desde la sede del gobierno, resulta alentadora para las familias, que soportan el embate de lluvias, inundaciones y bloqueo de caminos por las aguas o por derrumbes.
El despacho recibido anoche, desde Santa Cruz y otro proveniente de la ciudad de Trinidad, dan cuenta de los siguientes hechos:
SANTA CRUZ, 11 (PRESENCIA).- Significativa ayuda en víveres y ropa con destino a las familias damnificadas por las inundaciones en este distrito y el Beni, ha comenzado a canalizarse desde esta ciudad, mientras la intensidad de las lluvias ha disminuido en las últimas 24 horas.
El número de personas afectadas por los desbordes de ríos, bloqueos de caminos y riadas podría sobrepasar fácilmente los treinta mil, según observaron hoy miembros del Comité de Emergencia. Se indicó que solamente en la Provincia Obispo Santistévan se estima en tres mil familias.
Las inundaciones en este departamento - una de las peores de los últimos años- están afectando varias provincias al Norte en El Chaco y la Chiquitania. La gente está en procura de alcanzar lugares altos, pero las pérdidas son incalculables hasta el momento.
Efectivos de la Octava División de Ejército, desde las primeras horas de este jueves ayudaron a familias a rescatar sus pocas pertenencias de las turbias aguas del Piraí, en el barrio "Sirari" que está aislada por un brazo del río.
Decenas de familias están bajo los árboles cubiertos por hojas de calamina o plásticos al final de la avenida "Germán Busch", después que una nueva riada causó daños esta madrugada. Los soldados ingresaron con camiones hasta donde fue posible, para socorrer a las víctimas.
El Comité de Emergencia no ha recibido, en los informes de este jueves, datos sobre pérdidas de vidas humanas", si bien la situación es desesperante en algunos puntos, felizmente no hubo, por lo menos, no se reportó, pérdidas humanas", señaló un portavoz.

CAMPAÑA DE SOLIDARIDAD

Una avioneta , con víveres de emergencia, fue enviada esta tarde a Santa Ana, mientras una campaña iniciada en "Radio Willy Bendeck", continuaba recolectando del pueblo ropa, víveres, y otras vituallas con destino a los damnificados de las inundaciones en el Beni.
Los contactos por radio con el Beni, dan noticia de hechos conmovedores y situaciones aflictivas para mucha gente que, ante el avance de las aguas ya no tienen donde huir. Se ha confirmado que las pérdidas en ganado son apreciables. Es difícil, se dijo, tener una estimación aproximada a esta altura.
La Cruz Roja Boliviana, filial Santa Cruz, ha puesto a sus miembros en emergencia y juntamente con otras instituciones de servicio, atendió hoy la alimentación para algunas personas que fueron seriamente afectadas por los desbordes del Piraí en el sector noroeste de esta ciudad.
Por su parte la Corporación de Desarrollo , admitió que los trabajos para encauzar el Río Piraí en la zona, "Juan Latino" no han arrojado los resultados esperados y que se necesita alrededor de tres millones de dólares para poder controlar este río, entre Santa Cruz y Montero.

Pasa a la página 13

DEMANDA DE SOCORRO.- Miles de damnificados de las últimas inundaciones, producidas en los departamentos de Beni y Santa Cruz, solicitan una urgente atención para hacer frente a su situación. En la fotografía, campesinos de la Angostura y el valle cruceño evacúan la zona. El tránsito de vehículos se ha hecho casi imposible por el mal estado de los caminos(Foto PRESENCIA)

Se organizó centro de ayuda para damnificados de las inundaciones

Presidente Torrelio expresó su preocupación por los desastres

Un organismo de ayuda a los damnificados por las inundaciones que sufren las poblaciones del Beni y de Santa Cruz fue creado ayer bajo la denominación de Centro de Operaciones de Emergencia Nacional, el cual inició de inmediato sus labores.
El Presidente de la República, Gral. Celso Torrelio, declaró anoche que estaba preocupado por las inundaciones producidas en el Beni, Santa Cruz y Cochabamba y en otros distritos del país. "Para solucionar y poder acudir en auxilio de los afectados -dijo- ha dispuesto que se organice una comisión que deberá estar presidida por el Ministro de Defensa".
Anunció que hoy saldrá una comisión para sobrevolar las zonas afectadas y evaluar el desastre. Informó, asimismo, que se enviarán víveres y vituallas.
Representantes de los ministerios de Defensa Nacional, de Salud Pública y de Agricultura; de la Cruz Roja Boliviana, Cámara Junior Internacional, Damas Voluntarias del Beni y el delegado de los pueblos del Beni, Hans Dellien, se reunieron ayer en las oficinas de la Dirección General de Defensa Civil. Como consecuencia de las deliberaciones que se efectuaron, fue creado el mencionado organismo de ayuda.
El Centro de Operaciones de Emergencia Nacional cumplirá sus tareas a través de las comisiones de análisis de desastres y de daños, de recursos, de transportes y comunicaciones y de operaciones.
La Comisión de Análisis de Desastres está a cargo de la Cruz Roja Boliviana, que evaluará la situación y organizará el establecimiento de campamentos y medios de socorro y de atención a los damnificados, así como del rescate de víctimas.
El Ministerio de Defensa Nacional, por su parte, ha comprometido, inicialmente, un aporte de 5 millones de pesos bolivianos para cumplir con la campaña de asistencia a las comunidades afectadas por las inundaciones.
De inmediato, se ha dispuesto el viaje de una comisión a los departamentos de Santa Cruz y el Beni, a bordo de un avión Focker de la Fuerza Aérea que transportará alimentos y drogas, para aliviar las premiosas necesidades de los damnificados.

MEDICAMENTOS PARA EL BENI

El Ministro de Salud, Dr. Arnold Hoffman Bang Soleto, dispuso el envío de un lote de medicamentos a la Unidad Sanitaria de Trinidad.
Los medicamentos que se envían son sueros, antiofídicos, vacunas antidiarréicas, antibióticos y otros que deberán ser utilizados con carácter de urgencia.

ORURO Y SANTA CRUZ

El mismo Ministerio informó que se mandarán iguales lotes de medicamentos a las Unidades Sanitarias de Santa Cruz y de Oruro.

MOVILIZACION DE MEDICOS

El Ministerio de Salud dispuso asimismo la movilización del cuerpo médico, principalmente de los epidemiólogos, de las unidades sanitarias de los distritos en emergencia, a fin de que desarrollen una acción inmediata que evite la aparición de epidemias.

ASISTENCIA DE FAO

Funcionarios del gobierno y representantes de la FAO y el Programa Mundial de Alimentos de las Naciones Unidas, se reunieron ayer en el Ministerio de Asuntos Campesinos para unificar criterios y acordar las formas de auxilio.
Se acordó una acción inmediata para la provisión de alimentos a los pobladores de las zonas afectadas, que se concretará a partir del lunes, una vez que la FAO obtenga la autorización de su oficina matriz en Roma. Los productos alimenticios favorecerán, inicialmente, a unas cinco mil familias.
El representante del Programa Mundial de Alimentos, Luigi Di Maggio, hizo saber que la ayuda de ese organismo se cristalizará, una vez que el gobierno boliviano formalice una solicitud. Recién entonces, estará en condiciones de transferir las partidas de alimentos de que dispone en sus almacenes de El Alto.

Fue derrocado el gobierno de Surinam

PARAMARIBÓ, SURINAM, 11 (AP).- - Tropas rebeldes ANP atribuyó a una madrugada el principal cuartel militar en las afueras de Paramaribo tras una batalla de hora y media y derrocaron al gobierno militar del teniente coronel Desi Bouterse, dijeron fuentes diplomáticas.
Posteriormente, sin embargo, Bouterse dijo a los periodistas que resistía la intentona y que trataba de restaurar el orden, según se informó.
Entretanto, en Holanda, la agencia nacional de noticias holandesa ANP atribuyó a una emisora de Paramaribo la versión de que el golpe había tenido éxito aparentemente, que Bouterse había sido arrestado y que un consejo nacional de liberación había asumido el poder en la ex colonia holandesa.
De acuerdo con ANP, el teniente Rambocus, presunto líder de los rebeldes, anunció que un gabinete civil sería formado en 24 horas y que se efectuarían elecciones nacionales en un plazo de tres meses.

DISCIPLINA MILITANTE.- Varsovia, 11 (AP) - La dirección del Partido Comunista polaco ha difundido hoy un documento, mediante el cual trata de restablecer la disciplina y la unidad entre los militantes. En la foto tres soldados polacos patrullan esta ciudad (Radiofoto AP)

Minería privada:

Satisface, a medias, derogatoria del impuesto a la exportación

Urge acelerar estudio sobre nuevo régimen de regalías

Representantes de la minería privada se declararon parcialmente satisfechos por la derogatoria del impuesto extraordinario a la exportación de minerales y la fijación de una nueva escala para el pago de regalías.
Si bien es positiva la anulación del impuesto adicional, dado el carácter ilegal de éste, se plantea ahora la necesidad de acelerar los estudios para la fijación de costos presuntos de producción más acordes con la realidad, en orden a mejorar el sistema de cálculo de las regalías, dijeron autoridades de la Asociación Nacional de Mineros Medianos, de la Cámara Nacional de Minería y de la Federación Nacional de Cooperativas Mineras.
Si se considera una cotización de 5,80 dólares por libra fina de estaño, de acuerdo con el sistema anterior regían regalías de 99 centavos de dólar, para la minería mediana; 84 centavos, para la minería chica, y 76 centavos por libra, para las cooperativas.
Con la reciente rebaja de los costos presuntos, considerando la misma cotización, las regalías se incrementan a 1,18 dólares por libra, para la minería mediana; 1,04 dólares, para la minería chica y 96 centavos de dólar para las cooperativas.
A cambio del incremento de la carga impositiva regular, los productores fueron eximidos del pago del impuesto adicional del siete por ciento sobre el valor bruto de las exportaciones.
"Se ha rectificado un error porque el impuesto adicional era ilegal. Lo que corresponde ahora es fijar otros costos presuntos de producción, de modo que las regalías se conviertan en un impuesto más realista", dijo a PRESENCIA el presidente de los mineros medianos, Carlos Iturralde.
Afirmó que, según estudios del Consejo Nacional de Minería y del Banco Mundial, es necesario perfeccionar el sistema de cálculo de las regalías, para lograr que se cumpla el ideal de que el Estado perciba, por impuesto, el 53 por ciento de las utilidades de los productores.
Explicó que, sin embargo,la reciente disposición gubernamental aprobada en la última reunión de gabinete permitirá iniciar de inmediato la negociación de compensaciones salariales para los trabajadores de la minería privada.
Por su parte, el presidente de los mineros chicos, Alberto Antonio Maldonado, dijo que la anulación del impuesto adicional es saludable para toda la industria minera. Señaló que el directorio de la Cámara Nacional de Minería evalúa el impacto real del incremento de las regalías, antes de emitir un pronunciamiento.
Explicó, además, que la minería confronta otro problema: la demora en la aprobación de un reglamento para la entrega de divisas a las industrias de exportación. Dijo que esta situación impide a los industriales mineros cumplir puntualmente sus obligaciones financieras ante organismos del extranjero.
Fueron consultados también representantes de las cooperativas mineras, que expresaron su satisfacción por la derogación del impuesto mencionado, pero dijeron que el nuevo costo presunto es muy bajo en relación con los costos reales de producción de ese sector.
Los dirigentes cooperativistas anunciaron que emitirán un pronunciamiento, en el que explicarán sus objeciones.

Bogotá, bajo control de fuerzas del Ejército

BOGOTA, 11 (EFE).- La ciudad de Bogotá fue tomada por el Ejército tras el atentado terrorista de las últimas horas contra el palacio presidencial, reivindicado por el "M-19", que causó un muerto y cuatro heridos, según fuentes oficiales.
Un automóvil-bomba, con treinta tacos de dinamita, estalló ayer frente al palacio de "Nariño", sede del jefe del Estado, Julio César Turbay Ayala, quien regresaba poco después del atentado a palacio.
La oficina de prensa de la presidencia de la república, decía a "EFE" en la mañana de hoy, que el jefe del Estado se encontraba despachando normalmente y que el cruento atentado, encaminado perturbar el orden público cuatro días antes de las elecciones parlamentarias, no logró sus objetivos.

Panificadores orureños denuncian anomalías en el reparto de harina

ORURO, 11 (PRESENCIA).- Los panificadores locales denunciaron anomalías en la distribución y comercialización de la harina de trigo, al extremo de que se estuviera sacando el producto de contrabando a países vecinos, razón por la que pidieron al prefecto del departamento que se les otorgue algún tipo de "compensación".

El planteamiento de esos trabajadores fue rechazado por el prefecto, Cnl. Remberto Encinas Soto, quien dijo que se debe trabajar con "patriotismo" y exhortó a los panificadores a cumplir sus funciones "con más sentido de solidaridad social".

Los panificadores expresaron que, durante los últimos días, las molineras venden harina de trigo mezclada con harina de yuca, lo que influye en la calidad del pan: afirmaron, además, que les entregan con peso menor al establecido y, en algunos casos, con cierto grado de humedad, que incide en el peso; por último, los panificadores dijeron que reciben cupos menores a los que les fueron asignados.

Denunciaron también la posibilidad de que la harina estuviera comercializándose ilegalmente en países vecinos. Explicaron que camiones de alto tonelaje cargan ese producto con destino desconocido mimetizado entre bolsas de afrechillo, "lo que hace suponer que está destinado al contrabando".

Todas esas circunstancias inciden notablemente en la elaboración del pan, mermando las ganancias, según expresaron los panificadores, por lo que piden una "compensación" que les permita aminorar esa pérdida.

El prefecto Encinas Soto, exhortó a los panificadores a aplazar sus demandas, debido a la difícil situación económica que atraviesa el país., y que trabajen con patriotismo y honradez.

Prometió que las autoridades harán una representación para que la harina no sea comercializada indiscriminadamente y que se realice control estricto, a fin de que ese producto no sea sacado de Oruro. Sin antes cubrir sus necesidades. Recomendó a los panificadores denunciar a las autoridades cualquier intento de transportar harina fuera de Oruro.

Seis personas salvan la vida en accidente de aviación en Oruro

ORURO 11 (PRESENCIA).- Seis ocupantes de una avioneta salvaron sus vidas anoche, milagrosamente. La nave, conducida por el capitán Prudencio Morales, transportaba a personeros de COMIBOL, que viajaban de Sucre a La Paz, se precipitó a tierra en el aeropuerto "Juan Mendoza", de esta ciudad, luego de chocar con cables de energía eléctrica. La parte norte de la ciudad quedó a oscuras, por espacio de varias horas.

La avioneta que sufrió daños materiales de consideración sobrevoló esta capital, alrededor de las 18 horas, solicitando autorización al aeropuerto para aterrizar. A las 18.30 empezó la operación. Segundos después se precipitó a tierra, luego de chocar con cables de energía eléctrica, suspendidos a unos 4 ó 5 metros de altura. Según se presume, la avioneta sufrió una falla "térmica" que le hizo perder altura.

La pequeña nave chocó violentamente con la pista, perdiendo su tren de aterrizaje y doblando sus hélices. Se deslizó sobre su "panza" aproximadamente unos 200 metros, sobre la superficie húmeda de la pampa, lo que evitó que el desastre adquiriese proporciones mayores.

Inmediatamente de ocurrido el accidente, llegaron a la pista vehículos de COMIBOL-Oruro, que recogieron a los pasajeros y los llevaron a la ciudad para someterlos a un control médico. Según se supo, sólo sufrieron algunas contusiones y un gran susto.

Viajaban con el capitán Morales, el ingeniero Armando Arce, el mayor Hugo Toro, el ingeniero Walter Salinas, Jorge Sánchez y Julio Durán. La avioneta "Piper" tiene matrícula CP-391. Poco después del accidente, llegaron también miembros de la Guardia Departamental de Seguridad y de la DID para resguardar la nave.

Trabajadores de fábrica Manaco rechazan contraoferta salarial

COCHABAMBA, 11 (PRESENCIA).- Trabajadores de la fábrica de calzados MANACO, con base en Quillacollo, rechazaron en una asamblea general el planteamiento que les hizo la empresa en sus demandas salariales.

Al respecto, los dirigentes de base del sindicato MANACO enviaron una nota al director departamental de trabajo, haciéndole conocer el curso de las negociaciones y pidiendo la intervención de esa autoridad en la mediación del conflicto.

La comunicación señala que, de acuerdo a Decreto de fecha 5 de febrero, el comité de bases inició conversaciones que desde el 16 de febrero, se prolongaron hasta el 8 de marzo, no habiéndose llegado a ningún acuerdo.

Inicialmente, el planteamiento de los trabajadores, en base a una canasta familiar tipo de 5 miembros, era la compensación con un bono de 7.800 adicional al sueldo actual, monto que cubre al mínimo las necesidades de los trabajadores. Este pedido, a decir de los trabajadores, fue rechazado por la empresa, ofreciendo ésta un incremento que por el sistema de trabajo está destinado a incrementar a las bases de categoría y tarifas, este ofrecimiento también fue rechazado por los trabajadores que en asambleas analizaron la situación.

Posteriormente, los trabajadores de la MANACO plantearon un incremento de 3.500 pesos bolivianos al total acumulado mensual (básico) esto en forma general, monto negociable por parte de los trabajadores, este pedido fue rechazado por los empresarios, tanto en el monto como por la forma del incremento.

Posteriormente, los ejecutivos de MANACO hicieron conocer el criterio de que no había posibilidad de arreglo y que por el carácter de la empresa, en el renglón internacional, muchas resoluciones escapaban de la competencia de la gerencia general.

Ante esta situación y luego de cumplir un período de 48 horas de huelga, los trabajadores han solicitado a la jefatura del trabajo la intervención y mediación, en el conflicto, por cuanto los trabajadores de MANACO están deseosos de contribuir a la paz social del país.

POSICION DE LA EMPRESA

Ejecutivos de MANACO dijeron que luego de la huelga de trabajadores de la mencionada fábrica, se habían reiniciado las labores normalmente y que esperaban reunirse nuevamente en las próximas horas, para reiniciar el diálogo. La empresa esta dispuesta siempre al diálogo, mencionaron; inclusive el monto de un ochenta por ciento ofrecido era negociable. De otro lado, se dijo que de ninguna manera las resoluciones pueden escapar a la competencia de la gerencia general y que ello era falso. Manifestaron que entendían que llegarían muy pronto a un acuerdo conveniente para los intereses de las dos partes.

Contralor inauguró un curso de administración fiscal en Sucre

SUCRE, 11 (PRESENCIA). El Gral. Antonio Obando Rojas, contralor general de la República, inauguró el quinto curso de administración fiscal para funcionarios públicos, manifestando la importancia de crear recursos humanos a este nivel para un mejor servicio.

El acto inaugural se realizó en el paraninfo universitario, donde Roberto Castro Peñaranda, contralor departamental, destacó también la importancia del curso y el futuro promisor que se perfila para Chuquisaca, debido a las posibilidades que tendrá con las regalías petroleras que les corresponden.

Dijo que la fiscalización no puede ser contemplativa sino que, por el contrario, debe ser dinámica, orientadora y activa. "Hemos venido preocupándonos acerca de lo que acontece actualmente en el departamento", dijo y luego afirmó que la ley general de contraloría, en su Art. sexto, contempla también coadyuvar al desarrollo del país.

El rector de la universidad de Sucre, Jorge Abuawad, mencionó enunciados de organismos internacionales y de especialistas en economía y administración, para llegar a la conclusión sobre la importancia que reviste la preparación de material humano para buscar el desarrollo en sus diversas formas.

A tiempo de inaugurar el curso, el Gral. Obando Rojas dijo que anteriormente se habían realizado cuatro cursos y que ahora se había señalado a la capital de la república para este quinto curso, del que participan Potosí, Tarija y Chuquisaca.

Tarabuco celebra hoy su aniversario cívico

Por Mariano Rojas B.

SUCRE, 11 (PRESENCIA) - Con la esperanza de un futuro mejor y con el recuerdo de un pasado glorioso, la Villa de Tarabuco, capital de la provincia Yamparáez conmemora, el 12 de marzo su aniversario cívico.

Tarabuco, convertida hoy en una atracción turística por la pureza de su folclore, está situada a sesenta kilómetros de Sucre y a una altura de 3.295 metros sobre el nivel del mar. Fue fundada en 1556, en base a las comunidades yamparas, las que hasta hoy mantienen muchas de sus tradiciones, como un mensaje del pasado para los hombres del presente y el futuro.

Como todas las provincias chuquisaqueñas, vive más de la agricultura, aunque no en abundancia como otras.

No obstante de estar a pocos kilómetros de la capital del departamento, Tarabuco ha progresado poco; sin embargo, han habido obras dignas de ser destacadas, como la refacción de la iglesia matriz que, por el empuje de su párroco, el padre Edgar Torrelio y la ayuda del cardenal Maurer, pudo ser realidad. La construcción de almacenes de AGROCENTRAL, con ayuda de la juventud católica de Tréveris, la construcción del edificio que alberga a la comunidad de las Hermanas de la Providencia y pronto la construcción de un moderno hospital, dentro del programa social boliviano-británico "Cardenal Maurer", además de algunas obras pequeñas.

Actualmente, la población vive esperanzada en que pronto podrá contar con una repetidora de televisión para lo que está trabajando el propio pueblo, construyendo su camino hacia un cerro próximo, el Chururuyoj, desde donde se puede divisar el altivo Sica Sica de Sucre, donde están las antenas de la TVB.

La mayor esperanza de Tarabuco es la construcción del alcantarillado, obra imprescindible que ha ido demorando año tras año, con el constante riesgo de que los habitantes puedan sufrir afecciones en su salud. El ciudadano común de aquel jirón patrio se pregunta si cuidar el capital humano, cuidar la salud de sus ciudadanos, no corresponde al desarrollo y por qué la Corporación Regional no se ocupa de este problema. Tarabuco no es una población que pueda aportar recursos para pagar sus propios servicios, porque no es un centro de mucha producción y, por tanto, está en la zona de escasos recursos económicos y, en este caso, buscando también el desarrollo. Es necesario que autoridades nacionales y CORDECH ayuden a solucionar tan elemental problema de salubridad.

El 12 de marzo de 1816, Tarabuco escribió una brillante página en la historia de la guerra de la independencia, cuando los nativos desbarataron completamente al temible ejército realista "Los Verdes", que a su paso hacia la frontera y en busca de los esposos Padilla habían asolado la comarca, cometiendo una serie de atrocidades. El tarabuqueño, hombre rudo y aguerrido, trazó una estrategia admirable para su época y colocó los ponchos como señuelo en las faldas de carretas, sobre las que marcharon los realistas con nutrida descarga de fusilería y, pensando haber diezmado a los indios, marcharon con paso de vencedores sobre los ponchos pero los miles de campesinos, al mando de Calisaya, Miranda y Carrillo, aparecieron del otro lado del cielo y no dejaron tiempo ni siquiera para la sorpresa a los españoles, porque con hondas y macanas dieron fin con el temible ejército de Los Verdes, dejando con vida solamente a un niño, que era el tamborero. En tanto, ciegos de furia, los tarabuqueños sacaban el corazón de sus enemigos y comían aún con la sangre bullendo. De ahí el nombre que recibieron para la posteridad: "Sonck'o mick'us" (come corazones).

En Santa Cruz

Cámara Agropecuaria propugna erradicar cultivos de coca

SANTA CRUZ, 11 (PRESENCIA).- La Cámara Agropecuaria del Oriente se pronunció este martes por una total erradicación de los cultivos de coca en el departamento a tiempo de denunciar que "la producción de cocaína ha provocado graves perjuicios" al sector.

La Cámara, que agrupa a casi todos los producotres agrícolas y ganaderos de Santa Cruz, señala en un documento que no puede ignorar las consecuencias del narcotráfico y sus efectos negativos en todo sentido para el país.

El problema de producción, comercialización y consumo de estupefacientes, no es dice, un fenómeno sólo regional o nacional, sino internacional. Los enormes intereses económicos que entran en juego tienen ramificaciones en los países productores, pero con más incidencia en los consumidores.

Bolivia, sostiene la CAO, es parte de una cadena internacional pero aventajada en condiciones para la producción de coca "por ello somos víctimas de la mafia internacional del narcotráfico y consecuencia a su vez de la existencia de un amplio mercado de consumo, ubicado principalmente en los países desarrollados".

La Cámara dio a conocer su posición sobre el narcotráfico de cocaína, días después de que se realizó en este distrito un nuevo operativo de gran escala, cuyos detalles todavía mantienen las autoridades en reserva, pero donde se han logrado decomisar, según ha trascendido, considerable cantidad de cocaína y dólares tanto en el área de la capital como en Puerto Suárez.

El organismo señala que la producción de cocaína se extiende a varios distritos y "tiende a agrandarse y comprometer principalmente a la juventud". El narcotráfico "está corrompiendo -dice el documento- en todos los niveles a ciudadanos que en diversas posiciones se convierten en agentes de los mismos".

Para la CAO "el ... quecimiento ilícito, a través de la cocaína, ya sea en las ... de la producción, ... cialización y el "blanqueo" ... capitales, tiende a crear ... especie de acostumbramiento ... incluso imitación de ... previsibles consecuencias".

Se advierte que en la ... situación que vive el país ... narcotraficantes pueden ... a acumular grandes capitales ... cuyo manejo puede generar ... nacimiento de un ... económico con grandes ... deres".

No cemenzaron aún las labores escolares en zona del Chapare

COCHABAMBA, 11 (PRESENCIA).- Las labores escolares no empezaron aún en la región del Chapare, debido a desajustes administrativos, según informe de profesores que trabajan allí, quienes piden la designación de un nuevo supervisor regional para enmendar las fallas.

El hecho ha llamado la atención aquí y se espera que el Ministerio de Educación, a través de sus reparticiones, considere el caso y adopte decisiones inmediatas, con lo que se evitarían mayores perjuicios a los estudiantes y padres de familia.

Con relación a ese problema, el séptimo congreso regional de campesinos, realizado recientemente en ... Tunari, emitió un ... ciamiento en el que se ... la inmediata iniciación de ... bores escolares en su sector ... base a las disposiciones ... vigentes.

Se hace ver que, debido ... incapacidad administrativa ... inmoralidad funcionaria ... de responsabilidad en el ... plimiento de sus funciones ... los supervisores regionales ... educación del Chapare ... confronta la situación antes ... ferida, razón por la que ... insiste en que el gobierno ... tomar las acciones ... corresponden para salvar ... perjuicios a la población.

SE REQUIERE DISTRIBUIDOR DE MATERIALES DE CONSTRUCCION

Fábrica nacional de materiales de construcción con sitio en La Paz requiere distribuidores para todas las ciudades del interior de la República.

Los interesados deberán cumplir los siguientes requisitos:

1.- Estar profesionalmente vinculados con Empresas y técnicos del sector de la construcción.

2.- Contar con un local comercial y un depósito para la comercialización de los materiales.

3.- Tener todas sus obligaciones tributarias al día.

Enviar carta de solicitud a la Casilla 7374 - La Paz hasta el día 31 de marzo de 1982

médicos

Dr. HARRY TRIGOSSO TAPIA
Neurología Electroencefalografía Electromiografía

Enfermedades del Sistema Nervioso, Epilepsias, Neuromusculares; Cerebrovasculares, Parkinson. Coreas, Desórdenes del Lenguaje.
Ecuador 2052 Esquina Sánchez Lima. Teléfonos 341109-370531.

Dr. LUIS POZO TRIGO
Otorrinolaringólogo

De retorno de los Estados Unidos (Los Angeles, California). Atiende nuevamente en su nuevo consultorio ubicado en edificio Herrmann 7°. piso, oficina 703. Plaza Venezuela. Teléfono 350497. Dom. 793817 consultas 9.30 — 12.

CIRUGIA PLASTICA ESTETICA
Dr. YECID ANDRADE AGRAMONT
Especialización: España

Quemados: Niños, adultos. Cirugía: Labio, paladar, nariz, párpados, orejas, arrugas, manos, mamoplastías, dermolipectomías, reconstrucción patológica oncológica.
Avenida Arce 2316 - Teléfono 354614. Urgencias Busca Móvil 810138. Horario 16 adelante.

Dr. JUAN LUIS URIA IBAÑEZ
Medicina Interna - Gastroenterología
ENDOSCOPIA DIGESTIVA
Especialización: Chile - Japón

Diagnóstico y tratamiento de enfermedades del Estómago (Gastritis, Ulcera). Intestino (Estreñimiento, Diarreas, Parásitos), Hígado, Vesícula, Páncreas.
Consultorio: Edif. "La Paz", 20 de Octubre 2151 entre Aspiazu - Guachalla Mezzanine. Of. 11. Teléf. 353602. Atención: 15.30 - 20.00. Teléf. domicilio 353348.

Dr. RAUL CAMACHO TRILLO
PSIQUIATRA

Ex- jefe de Sala y ex-docente del Servicio de Psiquiatría del Hospital Vargas. Caracas- Venezuela.
Adultos: Psicosis, neurosis, desajustes situacionales, etc.
Niños: problemas de aprendizaje, emocionales y de conducta.
Consultorio: Edif. Saenz Camacho esq. Loayza 4to. piso Teléfono 353975 dom. 790546.
RESERVAR HORA

CENTRO CARDIO - RESPIRATORIO

Médicos especializados en : Japón, México, Francia, Brasil, Argentina y Venezuela.

APARATOS MODERNOS PARA DIAGNOSTICO Y TRATAMIENTO

Servicios de:
Electrocardiografía simple y continuo de 24 horas. Ecocardiografía. Broncoespirometría (función pulmonar). Nebulización ultrasónica. Gasometría arterial (las 24 horas). Fisioterapia respiratoria.
CORAZON:
Fiebre Reumática, Hipertensión Arterial, Enfermedad de Chagas, Enfermedades Coronarias, Cardiopatías Congénitas, Implante y control Electrónico de Marcapasos.
PULMONES:
Bronquitis, Tos de Fumador, Asma Bronquial, Enfisema, Cáncer Pulmonar, Tuberculosis.
VASCULARES:
Várices, Ulceras Varicosas, Tromboflebitis, Arterioesclerosis, Insuficiencia Circulatoria. Diagnóstico Angiográfico y Tratamiento Quirúrgico de Enfermedades Venosas y Arteriales.
PATOLOGIA DE LA ALTURA:
Poliglobulia, Edema Agudo Pulmonar de la Altura, Sorojche.
Chequeo cardio-pulmonar y evaluación preparatoria.
Atención adultos y niños
Edificio Herrmann 7°. piso
Teléfono 350497
Horas 14 - 20

Guía Profesional

Dr. HECTOR RIVERA-RODAS
Cirujano Plástico

Especialización: Hospital Francés IADT (Buenos Aires) Hospital Dalinde (México).
Arrugas, párpados, nariz, orejas, busto, abdomen, cicatrices. Quemados. Cirugía de mano.
Edificio Petrolero (El Prado) segundo piso. Hrs. 17.30. Teléfonos: 353331 - 350461. Urgencias 810136 - 810138.

Dr. ALFREDO RAMIREZ TORRICO
Cirujano - Urólogo

Especialización Universidad de Chile, Cirugía, enfermedades de riñones, vejiga, próstata, genitales, infertilidad, venéreas, etc.
Avenida Camacho 1377. Teléfonos 357219 - 364817.
Consultas horas 14 - 19, sábado 10 - 12.

CENTRO DE SALUD
HOSPITAL "SAN GABRIEL"
Villa Copacabana - Av. Núñez del Prado
Tel. 331113 - 331114.

Ofrece al público en general, a pequeñas empresas y cooperativas, atención hospitalaria con médicos especialistas de planta, las 24 horas del día, en las especialidades de:
-Medicina General. Cirugía General. Pediatría, Maternidad. Ginecología. Traumatología.
Atención de consultorio Externo en las especialidades de:
-Medicina General. Cirugía General. Pediatría. Maternidad. Ginecología. Odontología. Oftalmología. (Jueves 8:30 a 11:30) Laboratorio Clínico RX y Farmacia. Lunes a Viernes, Hrs. 8:30 a 11:30 y 14 a 17. Precio de la consulta $b. 60.- Emergencias las 24 horas del día.
Brinda al honorable cuerpo médico, asistencia Hospitalaria para internación de pacientes particulares, en piezas individuales y semiprivadas.

Dr. RAFAEL ORIHUELA NICOLAU
Cirujano Urólogo

Especialización Hospital Saint Joseph y Clínica Médico Quirúrgica de la Porte de Choisy París. Afecciones de próstata, riñones, vejiga, genitales, enfermedades venéreas, etc. Av. Arce Edificio Montevideo, 2°. piso Hrs. 18,15 a 20.

CENTRO MEDICO DE ESPECIALIDADES
Edificio Venezuela primer piso
Calle Capitán Ravelo 2070
Lado Lincoln Institute
Teléfono 353272

Dr. JORGE ARRATIA LOZA
Ortopedia Traumatología

Especializado en Europa (Italia)
Hs. 16 - 19.30
Teléfono domicilio 341300

Dr. ROBERTO ROMERO O.
Oídos - Naríz - Garganta
Microcirugía

UMSA - Universidad de Chile
Hs. 17,30 - 20
Teléfono domicilio 360275

Dr. WALDO VEDIA VIDAURRE
Médico de Niños

UMSA - Universidad de Chile
Hs. 17,30 - 20
Teléfono domicilio 360117

Dr. GUSTAVO BILBAO LA VIEJA A.
Médico de Niños

Especializado en Italia y España
Hs. 14,30 - 17.
Teléfono domicilio 324742

Dr. HUGO DEL CASTILLO MORALES
Médico Cirujano Otorrinolaringólogo

Atiende enfermedades de oídos, nariz y garganta. Consultas de 2 - 5 (14 a 17). Consultorio Mercado 1335. Teléfonos 322195 y 784992.

Dr. N. ORIHUELA MONTERO
Cirujano Urólogo

Enfermedades genito-urinarias. Riñones, vejiga, próstata, uretra, etc. Edificio Montevideo 2°. piso (Arce esq. Montevideo) de 3 a 6. Tel. 326183.

Dra. SONIA OCAMPO PEÑARANDA
Ginecología - Obstetricia
Brasil - México

Enfermedades de señoras. Esterilidad, Transtornos, menopausia. Prevención cáncer uterino, mamario, Prenatal. Planificación familiar.
Consultorio: Ayacucho 208 Primer Piso Horas 16 -20. Teléfonos 325459 - 793017.

Dr. CARLOS AGUILAR PEÑARRIETA
Cirugía General
Cirugía gastrointestinal

Comunica el traslado de su consultorio al edificio Fernando V primer piso. Plaza Isabel la Católica. Teléfonos: 360587 - 794022. Busca Móvil 810136.

Dr. JOSE SOTOMAYOR
Médico-urólogo

Especializado en Alemania. Atiende enfermedades de los riñones, vejiga, próstata y Venéreas.
Consultas: de 16 - 19.
Consultorio Colón 668. Tel. 353762. Domicilio 790297.
Man Spricht Deutsch

Dr. FREDDY OROPEZA PEREYRA
Internista Gineco-Obstetra

Embarazo y Parto Complicados. Infertilidad. Diagnóstico Precoz del Cáncer Genital y Mamario. Cirugía Obstétrica. Problemática sexual y Psicológica de Pareja.
Teléfonos (15 a 17) 320592. (17 a 20) 324807 (Buscamóvil) 810136. Domicilio: 378456. Consultorio: 3er. Piso Banco Boliviano Americano. Av. Camacho 1413. Reservar Hora.

Dr. JUAN MARCO R.
Médico Cirujano
Cirugía Estética y Reparadora

Nariz, Orjea, Párpados, Arrugas, Labios, Cicatrices, Senos, Abdomen. Quemados y secuelas. Labio Leporino.
Cirugía General: Várices, Apéndice, Estómago, Vesícula, Intestinos, Hernias, Bocio, Tumores, Cirugía Ginecológica.
Consultorio: Yanacocha 300 (Nuevo Edificio Asbún) 1er. piso - Oficina 101 - Teléf. 322303. Dom. 329845. Consultas 4 - 7 p.m.

Dr. VICENTE ARZE PLATA
Cirugía Plástica Estética
Especializado en los EE.UU.

Consultorios:
Hospital Metodista, Consultorio N°. 3, hrs. 14.30 - 17.00. Telf. 783511.
Edificio "El Cóndor" Piso 6to. Of. 606 hrs. 17.30 - 20.00. Telf. 360581.
Emergencia Busca Móvil 810136.

Dr. GUILLERMO SUAREZ TEJADA
Cirujano Urólogo

Cirugía y enfermedades de riñones, vejiga, próstata, genitales, venéreas, etc., transtornos urogenitales de la infancia.
Consultorio: Mercado 996, Esq. Yanacocha 1er. piso, Horas 18 a 20 p.m.. Tel. Consultorio 363968. Dom. 784520.

LABORATORIO

Dr. EDUARDO CAMACHO MUÑOZ
MEDICO PATOLOGO CLINICO

Exámenes de: Sangre, Orina, Heces, Microbiológicos, Venéreas.
Diagnóstico Instantáneo del Embarazo.
Peritajes médicolegales.
Edif. Fabril, 1er. piso Of. 1. Telf. 341397. Emergencias 360087.

CONTADORES

OFICINA CONTABLE
EDUARDO CACERES L.
Contador General

Atiende trabajos de contabilidad, costos, Balances, Liquidaciones, de impuestos, aportes y otros. Oficina Edif. Monje Campero. Telf. 350855. Casilla ... -La Paz-Bolivia.

CONSULTORIOS PSICOLOGICOS

CONSULTORIO PSICOLOGICO
Lic. Guido Aguilar
Lic. José Candia
Lic. Blanca de Lebl
Lic. Raúl Bohrt

Orientación Diagnostico - tratamiento sin drogas. Reservar hora. Teléfono 322950 Av. 20 de Octubre 2463. (Plaza Abaroa) atención todo el día.

abogados

ISAAC SANDOVAL RODRIGUEZ
ADA ROSA ARENAS DE SANDOVAL
ABOGADOS

DERECHO DEL TRABAJO: Informes jurídicos, consultas, asesoramiento permanente, demandas ante magistratura laboral.
Edificio Cosmos (El Prado) 7mo. Piso.
Teléfono 356727. Casilla 4993.

MARIO FLORES MERCADO
ABOGADO

Atiende procesos penales, laborales (SOLO TRABAJADORES), Civiles, Comerciales, Tributarios, trámites en general. Recibe poderes del interior. Oficina: Edif. Asbún "Nuevo", Yanacocha 300, 2° piso Of. 204. Teléfono 355329.

Dr. BENJAMIN MIGUEL
Abogado

ASESORIA Y CONSULTORIA JURIDICA
EDIFICIO CENTRO COMERCIAL CRISTAL
4°. piso, oficina 401. Yanacocha esquina calle Potosí.
Teléfono 328475 - Casilla 2296.

CARLOS JAIME VILLARROEL F.
ABOGADO

Civiles, penales, sociales y de familia. Atiende ahora en Yanacocha 441 (lado Tribunales).
Edificio "ARCO IRIS", 9° piso, Oficina 908.
Teléfono 375340 - Casilla 3455.

PRESENCIA

Director: Huascar Cajias K.
Co-Director: Armando Mariaca V.
Jefe de Redaccion: Mario Maldonado V.
Gerente: Gustavo Pabon R.

EE.UU. escoge mal

Estados Unidos, por ser la mayor potencia jamás surgida a nivel mundial, influye en todas partes. Pero tal poderío tiene una contraparticla: la responsabilidad también existe a nivel mundial por todo lo que Estados Unidos haga.

Tal responsabilidad se torna patente en cuanto toca a dos principios que, en Estados Unidos, luchan por asumir función preponderante: el de la seguridad nacional y el de la defensa de la democracia. Lo dañino resulta de que haya gobiernos estadounidenses -muy aplaudidos desde fuera- que contraponen ambos principios en la práctica y que no quieren darse cuenta de que se hallan íntimamente entrelazados. En verdad, aun Estados Unidos, pese a su inmenso poder, no podría subsistir sin el apoyo de otros pueblos; si éstos se ponen contra aquel coloso, el coloso se debilitará pues contará comprometido su seguridad. Pero el apoyo popular no será logrado sino en el caso de que Estados Unidos sea un propugnador de la democracia no sólo para sí mismo sino para todos.

Un error de Estados Unidos repercute en males para muchos otros pueblos: esa es la realidad, guste o no guste. Lo grave es que, en tiempos recientes y bajo el actual gobierno, Estados Unidos comete error tras error en cuanto a la elección de amigos y de enemigos. Repite la vieja equivocación -cifrada en dos ejemplos- de preferir la amistad de los Trujillo y los Somoza y no de los pueblos dominicano y nicaragüense.

El mal camino ha sido escogido por quienes, dirigiendo la política extranjera, persisten en contraponer la seguridad nacional de este país a la democracia sin dar cuenta que ésta es la base de la primera. De eso tiene que darse cuenta la potencia norteña si es sincera al autoproclamarse como bastión de la democracia y de la libertad y dignidad humanas.Si no se da cuenta, porque sus gobernantes no quieren, la democracia se habrá tornado en simple enunciado propagandístico, pero no en algo que se advierte en la práctica de todos los días.

Hay que insistir en estos aspectos, ahora, cuando Estados Unidos parece tener una diplomacia que comete errores en la elección de amigos. Cuando no recuerda lo que otros gobernantes tuvieron muy en cuenta: que hay que preferir la amistad de los pueblos a las de los gobiernos, especialmente cuando, como ocurre con frecuencia en países del Tercer Mundo, se trata de regímenes autocráticos que no representan al pueblo sino que están contra él, que lo oprimen.

Dentro de una tendencia errónea, parece que hasta que un gobierno se autoproclame anticomunista para que merezca el apoyo de Estados Unidos. Los regímenes dictatoriales son especialistas en asumir estas posiciones ficticias que lo único que logran es acrecentar el comunismo cualidades que no tiene. Como consecuencia de estas tácticas, los gobiernos reciben ayuda y, con ella, se fortalecen y adquieren mayor eficacia represiva. Pero los pueblos que padecen las consecuencias tienen que ponerse inevitablemente en contra de esas ayudas aliados de éste; lo que equivale a afirmar dos cosas: que Estados Unidos no consigue la amistad de los pueblos sino todo lo contrario y que, a través de esas tácticas aparentemente anticomunistas, lo que logra es facilitar ganancias para el comunismo.

En otras palabras, los políticos estadounidenses que piensan exclusivamente en la seguridad nacional son los que crean los mayores peligros para ella.

¿Acaso no es eso lo que vemos, por ejemplo, en América Latina, especialmente en las naciones centroamericanas, en Africa y en otros lugares, como Irán? ¿Acaso no hemos visto que Estados Unidos gana allí donde pone en primer lugar la democracia?

La protección del menor en Bolivia

Por Jaime Jemio Fernández

Desde el 30 de mayo de 1975, está en vigencia, el Código del Menor compuesto por tres libros y 206 Artículos.

A un año de la promulgación de dicho Código, las autoridades encargadas de su aplicación encontraron en él una serie de deficiencias, porque fundamentalmente el Código contempla muchos aspectos de tipo reglamentario y carece de un procedimiento adecuado, en cuanto al tratamiento de los menores, en situación irregular, para su total rehabilitación. Vale decir que el Código del Menor vigente no está encuadrado a las doctrinas modernas de protección integral de la minoridad y es allí donde muchas veces se ha preferido ignorar las normas contenidas en él y aplicar el sano criterio.

Esa razón ha movido a la formación, en más de cinco oportunidades de comisiones redactoras de modificación del actual Código del Menor, emanada la inestabilidad política que caracteriza nuestra vida institucional, ninguna de las comisiones ha podido lograr el objetivo deseado.

De ahí porque no se han podido trazar ni ejecutar políticas de protección integral a la minoridad, conforme se efectúa en países vecinos.

Sugerimos la necesidad de crear organismos técnico - jurídicos independientes, que se mantengan al margen de los avatares de nuestra fortuna vida política, porque el futuro de la nación, que así se llama a la fuerza, implica un gasto que es el presente, no puede ser víctima de tanta inestabilidad e irresponsabilidad.

Es justo reconocer que existen profesionales capaces en los organismos de protección de menores que pretenden cumplir con sus funciones dentro de todo lo permisible, pero lamentablemente, el conocimiento general de la inestabilidad funcionaria y la carencia de recursos económicos, en muchos casos, reduce los buenos propósitos a sólo eso, buenos propósitos.

Creemos que ha llegado el momento de encarar, con responsabilidad, una política de protección integral acorde con las más modernas técnicas recomendadas por los organismos mundiales y afrontar una batalla en favor de la minoridad en Bolivia que, por otra parte, constituye el 52% de la población del país.

Sugerimos una modernización de sistemas en lo jurídico y en lo técnico, que permitan trazar políticas de largo alcance para la protección integral de la minoridad en el país. Para ello es preciso que comencemos comprendiendo lo que es el Derecho de Menores.

La división del Derecho en varias ramas, se ha verificado como emergencia del desenvolvimiento de la ciencia jurídica. Los sistemas jurídicos de la antigüedad eran normas generales en las que no aparecen especialidades por materias. Por otra parte la distinción entre Derecho Privado y Público tiene un origen tradicionalmente romano.

El proceso de división del Derecho en áreas especializadas, tiene su origen en la edad media, principalmente con la separación del Derecho Civil del Derecho Canónico: El proceso de división fue acelerado como consecuencia de la complejidad creciente de las modernas civilizaciones.

Actualmente, existe una corriente que adopta una división tripartita del Derecho entre Derecho Público, Derecho Privado y Derecho Social; éste último, como protector del individuo que interesa a toda la comunidad.

Para situar al Derecho del Menor dentro de estas clasificaciones, es preciso tomar en consideración esta última rama del Derecho, pues se trata de algo nuevo con raros antecedentes doctrinarios y que hace difícil una exacta concientización, porque afecta muchas veces a intereses particulares en relación al interés de la comunidad.

El Derecho de Menores es un derecho proteccional, tutelar, es una rama del Derecho que tiene por objeto el estudio de la actividad comunitaria en relación al menor, especialmente de aquellos menores en situación irregular. Este estudio debe realizarse desde el punto de vista social y también desde el punto de vista familiar.

Para algunos tratadistas, como el argentino Rafael Sajón, el Derecho de Menores no puede estar integramente catalogado en la esfera del Derecho Público o del Derecho Privado aunque en el fondo existe en su contenido complejo una predominancia de normas de interés público.

José Pedro Achard considera que el Derecho de Menores debe situarse preferentemente en el área del Derecho Social; comparto plenamente esta posición, habida cuenta de que el Derecho de Menores tiende a la protección integral de ésta, desde un punto de vista social, lo que afecta íntegramente a la conciencia de la comunidad.

De allí, por qué, la moderna jurisdicción de menores tiende a intervenir no sólo en actos antisociales cometidos por menores o en los casos de situación irregular de éstos, sino que, ante todo, está abocando una posición de prevención para salvarlo de los peligros que lo acechan, dejando de lado todas las cuestiones que no atienden familiar por lo que muchas veces se produce un desequilibrio entre los intereses del menor, en el caso, y los intereses de su propia familia.

Por todo lo que hasta aquí se ha esbozado podemos llegar a concluir, con claridad, que el Derecho de Menores se encuentra situado en el campo del Derecho Social.

Para ajustar la legislación de menores en Bolivia a las recomendaciones de los Congresos Panamericanos del Niño, Segunda Reunión de Juristas especializados en Derecho de Menores y de Familia, y Jornadas Iberoamericanas de Derecho de Menores, deseamos sugerir, concretamente, se dicte un nuevo cuerpo de normas de protección a la minoridad, que sustituya al Código de Menores en vigencia y que esté concebido sobre un esquema que consulte, a través de sus disposiciones, las más modernas orientaciones en materia de política de protección integral a la minoridad boliviana.

Para ello, es preciso acuñar una vasta jurisprudencia sobre la materia, tomando ejemplos de lo que ocurre en nuestras fronteras y adoptando toda la labor doctrinaria desarrollada en el Derecho de Menores, por parte de distinguidos autores y tratadistas nacionales y extranjeros.

Es preciso reunir en un texto codificado todas las normas relativas a la instrumentación de los derechos y garantías de la minoridad, de la jurisdicción de Menores y servicios administrativos de protección y asistencia de éstos, como los referentes a los diversos institutos de protección de menores, regulando en un texto único los principales aspectos de la problemática de la minoridad.

No se debe perder de vista que la tendencia moderna aconseja regular en forma separada los asuntos de menores de los asuntos de familia, para establecer una clara delimitación entre el Derecho de Menores y el Derecho de Familia y, además, es preciso segregar incluso del Derecho Civil algunos aspectos que tocan a la minoridad.

Propugnamos un código dividido en dos libros; uno que se refiera a la parte general y otro a la parte especial, debiendo el primero a aspectos sustantivos y el segundo a aspectos adjetivos, vale decir al Derecho Procesal de Menores. Regular a través de este Código las principales materias que se refieren a la problemática de la minoridad, especialmente de aquellos que se encuentran en situación irregular, sin perder de vista el aspecto de la protección integral de la minoridad en un todo.

Deseamos ampliar los alcances de protección y vigilancia de menores que se encuentran en situación irregular. Vale decir, planteamos la necesidad de trazar una política nacional de bienestar del menor encarando, como primera medida, la promulgación de un código cuyo articulado se dedique a los aspectos de cuestiones de derecho sustantivo en un libro primero y de derecho procesal en un libro segundo, legislando detalladamente sobre la labor judicial a desplegarse, con exclusión a los aspectos ejecutivos o administrativos que implica la protección del Menor, los cuales deberán ser resorte de otras disposiciones reglamentarias.

Deseamos que los objetivos y la filosofía de un código de menores representen una posición eminentemente boliviana, en los marcos de la moderna teoría del Derecho de Menores, desarrollando orientaciones sobre la materia y ajustando sus soluciones a la realidad boliviana, como fruto de la indispensable relación que debe existir entre el Derecho y la vida social.

El Moderno Código cuya promulgación sugerimos, deberá contar con las siguientes características principales:

a) Fijar la edad de la imputabilidad penal en los 18 años, modificando la que actualmente existe señalada en los 16, habida cuenta de que los menores en un país sub-

(Pasa a la página 13)

Colombia:

Alfabetización y desarrollo

Por María Isabel García

Especial de IPS

BOGOTA.- Erradicar el analfabetismo -el absoluto así como el relativo- que signa, según datos oficiales, a cinco millones del total de 27 millones de habitantes de este país, se plantea como uno de los principales objetivos para avanzar en el proceso del desarrollo global.

Mientras el gobierno adelanta la campaña de alfabetización "Simón Bolívar" y señala que beneficiará a dos millones 883 mil "iletrados absolutos" y a dos millones 497 mil "iletrados por desuso", la Federación Colombiana de Educadores (FECODE), que agrupa a 180 mil educadores de planteles oficiales, afirma que no son cinco sino ocho millones los analfabetos colombianos.

La discrepancia entre las cifras oficiales y las del gremio del magisterio, transpasa el problema a simplemente numérico para llegar al terreno de la calidad de la educación en el país.

Por un lado, el Plan de Integración Nacional (PIN), señala que "la educación es prioridad social necesaria como factor decisivo para el desarrollo económico". Por otro, FECODE indica que "la estructura educativa del país no garantiza la superación del problema".

La campaña "Simón Bolívar" constituye la mayor ofensiva gubernamental contra el analfabetismo. Una inversión de 150 millones de pesos (unos tres millones de dólares), la mitad de los cuales son financiados por la Organización de las Naciones Unidas para la Educación, la Ciencia y la Cultura (UNESCO), deberá reducirlo, dentro de un año, con la erradicación del problema.

Los estudios desarrollados por el Ministerio de Educación Nacional con motivo de la campaña de alfabetización ofrecen el siguiente panorama, partiendo de un total de cinco millones de analfabetos:

El 62 por ciento del total de analfabetos vive en zonas rurales y el 32 por ciento restante en zonas urbanas.

Cerca del 50 por ciento de los analfabetos adultos está en capacidad de trabajar y sus edades oscilan entre los a 15 y los 39 años.

El analfabetismo afecta, en mayor medida, a las mujeres que representan el 56 por ciento del total de iletrados.

En los departamentos de desarrollo económico más avanzado (Cundinamarca, Valle y Atlántico y los del complejo cafetero, primer producto nacional de exportación), se detectó un grado de analfabetismo relativamente bajo: 12 por ciento.

En los departamentos clasificados como de desarrollo económico homogéneo e intermedio, el grado de analfabetismo está entre el 13 y 22 por ciento.

Según el estudio, en los últimos cuatro años no se ha modificado la incidencia del analfabetismo en el sector laboral del país; un 16 por ciento de la población económicamente activa (PEA) es analfabeta. La PEA representa el 34 por ciento del total de la población.

Del 1,5 millones de desempleados que reporta el Ministerio de Trabajo en 1978, un siete por ciento era analfabeto. Las tasas de desempleo más elevadas las registraron los iletrados de 15 y 29 años y las más bajas, los de 40 a 49 años.

Más del 90 por ciento de los analfabetos entre 30 y 49 años forman parte de la población económicamente activa.

Desde el punto de vista de la composición social de los analfabetos colombianos, el estudio del Ministerio de Educación destaca el hecho de que el mismo afecta en forma a la mayoría de los analfabetos colombianos eran obreros, mientras al final del decenio, la franja de iletrados estaba principalmente "trabajadores independientes".

De otra parte, están los análisis y cifras de FECODE cuyos integrantes obtienen puntaje en el escalafón mediante su participación como alfabetizadores de la campaña "Simón Bolívar".

"El analfabetismo funcional no se acabará en Colombia mientras se mantenga el actual sistema educativo", dijo a IPS un directivo de la organización sindical de los maestros.

"Hasta cierto punto, es posible acabar con los analfabetos totales. Pero el analfabetismo funcional, por desuso, está íntimamente relacionado con la falta de bibliotecas populares y facilidades de acceso a la cultura".

Según FECODE, del 65 por ciento de los niños que alcanzan los niveles de primaria, sólo un 11 por ciento logra acceder a cursos de secundaria y de ellos, únicamente el 1,5 por ciento asciende a niveles universitarios.

Al problema de los cupos en las escuelas colombianas hay que añadir la sobrecarga de alumnos por maestro, malas condiciones físicas y falta de cumplimiento sistemático en el pago de los salarios a los profesores.

Para los optimistas sobre los resultados de la actual campaña de alfabetización, el país está saliendo de uno de sus mayores lastres. Para otros, al problema del analfabetismo, hay que anteponer el de la desnutrición que afecta, en alguna medida, al 80 por ciento de los niños colombianos que ven limitadas sus posibilidades reales de aprendizaje.

Urgencia de encontrar remedios

Por René Gómez García

Cuando era yo un mozalbete de 9 años apenas, sin experiencia alguna, pero como ocurre a esa edad, con deseos de aventura, subí sobre un potro sin silla de montar y sin riendas. El atrevimiento y el riesgo que corrí sólo pude medirlos después del tremendo e inesperado susto. Como un relámpago me agarró a la grupa un joven corcel, y a los pocos segundos andaba yo como alma que lleva el diablo ante un horizonte interminable. Mi presa fue en gran parte víctima cochabambino, por entonces todavía infestado de paludismo el cual adquirí, cuándome después con una medicina llamada Quinina. Pues bien, se me desbocó el caballo que montaba por dármelas de excelente jinete un pelo. El animal corrió, voló y se comió unos cuantos kilómetros hasta que jadeó por cansancio o tal vez porque pensó que, sereno, impávido, tranquilo y siempre enciima, en la seguridad de que en esta forma yo ganaría la carrera. El desbocado perdió el desafío y la apuesta. Yo era yo un experto en ese deporte, ni lo fui después.

Pero la circunstancia y la emergencia me obligaron al ingenio y al aplomo para triunfar.

La anécdota viene al caso porque en este país todo el mundo vive desbocado. El pueblo se tornó indómito, tan extremadamente brioso, que los jinetes no han podido encauzarlo, orientarlo, dominarlo Porque un director o un jefe debe dominar a sus subalternos, y un presidente debe gobernar y dominar a su pueblo dentro del democrático por supuesto, pero dominio al fin y al cabo. Este es un axioma a la par que un deber ineludible. De lo contrario, la anarquía nos desajusta y nos devora totalmente. Estamos viviendo una crisis aparentemente incontenible. Cuando se da rienda suelta al libertinaje, la sociedad no funciona. Se transforma, por el contrario, en un engrane cuyas fuerzas nos seccionan el ánimo, el espíritu, el futuro. La ausencia de autoridad nos tiene atontados, inmovilizados y hasta locos. La brújula no acierta a indicar el derrotero, y esta inseguridad no se da ahora. Desde el mismo 6 de agosto de 1825 venimos sin rumbo, a la deriva y naufragando. La tabla de salvación se nos escapa sin remedio.

Cuando Barrientos, gobernaban barrientistas y los ovandistas expresan su preocupación por la mala conducción del gobierno. Cuando Banzer es gobierno, los barrientistas hacen lo mismo. Es decir, que en esta ruina todos los bandos han tomado y tienen parte importante. La barca hace permanentemente aguas y se hunde irremediablemente. La mano negra multiplica sus dedos como un gigantesco pulpo. Si ellos cobran ¿Por qué no iba hacerlo yo? expresan los otros. En general, este es el criterio, el pensamiento y la actitud del lamentable público que sólo espera la oportunidad de ser colocado donde pueda manejar dinero del Estado. Y lo que es peor, la nueva empresa privada, hasta la banca se encuentra amenazada frecuentemente de desfalcos. Las perspectivas para el futuro son sumamente oscuras, a la vez que se pronostica una paralización de la vida nacional.

Entonces, ¿cuál es el recurso supremo?... No sé si en Bolivia, los jinetes de la dictadura han superado en número y en destrezas a los del período democrático de la campaña "Simón Bolívar".

Es increible que actualmente la deuda externa alcance casi los 4.000 millones por lo que debemos pagar una tercera parte de nuestros ingresos anuales. Algunos economistas creen que la deuda externa más la interna llega a la astronómica suma de 150 mil millones de pesos bolivianos. Y eso que la deuda interna no paga intereses porque de la familia siempre sale perdiendo.

El maremagnum, la avasalladora desomposición social como corriente imposible e inevitable, se hunde definitivamente en el mar embraveciendo del mal visto, del repudio, del retiro para que no estorbe. Parte de nuestro drama actual, es que no sabemos a dónde va el país.

Se desbocó el corcel gubernamental. ¿Dónde está o están el jinete o los jinetes de turno responsables?

La Enciclica "Familiaris Consortio"

La pastoral familiar

Por Mons. Francisco José Cox Huneeus

Obispo Secretario del pontificio Consejo para la Familia

Toda la parábola del Buen Pastor podemos releerla aplicada a la pastoral de la familia. El documento pontificio trasunta, en múltiples ocasiones, una profunda actitud de Pastor. Es lo primero que hay que destacar. Y es lo primero también que hay que comprender y conquistar para poder actuar, con corazón de Pastor, en las variadas y difíciles situaciones que se han de enfrentar en la pastoral de la familia.

El Papa demuestra un entrañable amor por las familias. Lo hemos visto en sus gestos, en su actitud profundamente cariñosa por los niños, entre los cuales parece encontrarse especialmente feliz. "Los hijos de la Iglesia deben amar de modo especial a la familia", dice en la conclusión de su Exhortación (n. 86), y explica, en un hermoso párrafo, lo que esto significa: "Conocer su valor y sus posibilidades; conocer los peligros y males que la amenazan, para superarlos; amar la familia significa esforzarse por crearle un ambiente que favorezca su desarrollo".

Para los obispos y sacerdotes, para los religiosos y religiosas que han renunciado en cierta manera a su propia familia, es especialmente importante el conocer familias concretas, compartiendo lo más posible su vida, para amarlas en forma personal, directa. Si existe el amor a las familias, se dará la primera y fundamental condición para la fecundidad de una pastoral familiar.

El Santo Padre muestra, también, una profunda convicción acerca de la importancia de la familia no sólo para sus propios miembros, sino para la Iglesia entera y para la sociedad en general. Esta convicción profunda, por una actitud de valorización profunda de la familia como célula capaz de sanar desde su raíz el tejido eclesial y social. La pastoral de la familia adquiere, a la luz de n. 43 del documento una importancia decisiva. La visión del mundo, despersonalizado y masificado, que todos experimentamos, se ve iluminada por esa comunidad familiar llamada a vivir en comunión de personas, a ser primera escuela de las actitudes sociales y a ser, por eso, el instrumento más eficaz de humanización y personalización de la sociedad. Así es la actitud del Pastor, que ve en profundidad el valor y la importancia de la familia. Eso le ayuda a entregarse con entusiasmo, optimismo y generosidad a servir a las familias.

Un primer fruto de la Exhortación Apostólica será el despertar en los Pastores un mayor amor a las familias y un profundo convencimiento de su importancia para solucionar los más graves problemas que afectan a la humanidad en su ser mismo: la pérdida del sentido del amor y de la vida. Porque de esto se trata cuando se habla de la familia: del amor y de la vida.

La Exhortación Apostólica tiene una parte titulada expresamente "Pastoral familiar". Es la parte cuarta y comprende del número 65 al 86. La sola extensión con que se trata habla de la importancia que el tema pastoral tiene en el conjunto del documento. Es, además, una novedad en un documento pontificio el que se trate el tema de la familia en tal amplitud y con una referencia tan amplia y explícita de la dimensión pastoral. Será sin duda una alegría para los Pastores encontrar orientaciones tan adecuadas en este campo.

No hay que olvidar, sin embargo, que todo el documento tiene un marcado carácter pastoral. Se manifiestan en él tanto principios como actitudes pastorales que reflejan muy bien la personalidad de su autor, el Papa Juan Pablo II, y de los Pastores reunidos en el Sínodo. En este comentario trataremos, por eso, tres aspectos: la actitud del Pastor, los principios del Pastor y su aplicación en casos concretos.

LA ACTITUD DEL PASTOR

La pastoral de la familia -y cualquier pastoral- no consiste en un conjunto de recetas, mandatos o prohibiciones, aunque éstas puedan tener una determinada importancia. La acción pastoral -que es variadísima y a menudo imprevisible- debe nacer de una actitud pastoral que, generalmente poseída por el agente pastoral y que le dará el sano instinto para actuar correctamente en las más variadas situaciones. La actitud pastoral no es otra que la de Jesucristo, Buen Pastor, perpetuada en la historia y tradición de la Iglesia en tantos santos y ejemplares Pastores hasta nuestros días. El Pastor está movido interiormente por un profundo amor a Dios como Padre, Salvador y Santificador y por un profundo y personal amor al hombre. El amor pastoral es personal, fiel, generoso: busca el bien de la persona como el pastor busca el bien de sus ovejas. Hay una relación de conocimiento personal entre el pastor y las ovejas. Ellas lo siguen porque conocen su voz. El pastor quiere a sus ovejas, a cada una, y va en busca de la que está extraviada, dejando las otras a buen recaudo. El pastor guía a sus ovejas allí donde él sabe que hay pasto sano y abundante. El pastor defiende a sus ovejas de las amenazas.

Geomorfología y recursos naturales

Por Milton Suárez Montero

La constante demanda mundial de mayores fuentes de alimentos y mejoras en el nivel de vida de la población, hace que los gobiernos y organizaciones internacionales, busquen afanosamente los medios para solucionar de manera efectiva, los innumerables problemas que resultan de la escasez de alimentos en el mundo y, promueven planes y estrategias de desarrollo en diversos campos de la economía con el fin de alcanzar los mejores resultados.

Para ello, los organismos encargados de la planificación y coordinación del desarrollo de las naciones, elaboran planes y proyectos con el objetivo de lograr un mejor conocimiento de las potencialidades económicas de una determinada región geográfica. Esto significa obtener una información técnica relativa a los recursos naturales y ello supone INVENTARIARLOS, EVALUAR LOS Y UNIFICAR LA EXPLOTACION RACIONAL.

En este sentido, la ciencia moderna ha desarrollado técnicas y métodos cada vez más avanzados, de acuerdo a las necesidades actuales y, encaminados a un rápido y mejor conocimiento de los recursos vitales de la tierra.

Es así que los sensores remotos, y muy especialmente las fotografías aéreas, están contribuyendo a dichos propósitos en forma sorprendente. Unidos a los avances de las geociencias como la Geología, Geomorfología, Edafología, ciencias de la vegetación, Hidrología y otras ramas conexas, están permitiendo una concepción de la tierra más precisa, de los fenómenos que conducen al hallazgo de nuevas fuentes de riquezas naturales que redundan en beneficio de la humanidad. De ello se desprende también la importancia que tiene la institución encargada en el país de realizar el recubrimiento aerofotogramétrico del territorio nacional, el Servicio Nacional de Aerofotogrametría.

Las modernas concepciones de cómo se debe encarar un estudio del medio, de los elementos naturales del medio, están basadas en la manera como están dispuestos u ordenados dichos elementos, vale decir, como están estratificados constituyendo el medio físico.

Cuando se edifica una estructura siempre se inicia por la base que sustentará todo el componente vertical. Lo propio acontece cuando se trata de reconstruir los elementos del medio; se inicia por el lecho rocoso, es decir, la Geología como soporte y base de sustentación. Sobre ella se asientan las demás disciplinas como la Geomorfología, de la evolución del paisaje devienen los suelos, la vegetación, el clima y el modo de ocupación de las aguas superficiales y subterráneas (Hidrología).

Tampoco se puede olvidar la participación de las sociedades humanas pasadas y actuales, como partes integrantes del medio. De tal suerte que si se quiere arribar a un ordenamiento u organización del espacio físico, es imperioso considerar los aspectos naturales y no naturales.

Como quiera que tanto en las fotografías aéreas, como en el terreno mismo, lo primero que se aprecia es la fisonomía del relieve, de él se pueden deducir los tipos de rocas y otros procesos actuantes que modelan el paisaje. Por ello, la Geomorfología es la disciplina que rige y gobierna los estudios integrados de los recursos naturales y por lo mismo, en dichas investigaciones, no debe faltar el geomorfólogo con sólida formación profesional en Geología.

Para alcanzar los logros en las investigaciones geomorfológicas, es necesario seguir el ordenamiento natural de los parámetros componentes del terreno, con la finalidad de arribar a un entendimiento y comprensión de los elementos integrantes del medio biofísico y que en este, obtener la relación causal con los recursos naturales de la región.

Escasez de libros

Por Miguel Maita O.

Hay una frase que se escucha en todas partes: pasamos por una de las peores crisis económicas de la historia de Bolivia. La mayor prueba se halla en la escasez de artículos de primera necesidad tales como leche, carne, etc. Pero casi nadie se acuerda de mencionar los libros y revistas culturales, que también son y tienen que ser artículos de primera necesidad en todo país civilizado, aunque sea pobre como el nuestro.

Una visita a nuestras librerías demuestra que tampoco ellas escapan con las divisas suficientes para mantenerse al día en lo que toca a la ciencia y a la literatura en general. Es corriente ver los libros sean de años anteriores lo que no se cuente con las publicaciones más recientes, necesarias para mantenerse al día con el movimiento científico mundial. Si eso puede decirse de los libros, peor es lo que ocurre con las revistas de todo nivel. Si bien abundan en todas partes publicaciones muy poco recomendables por su nivel cultural, y muchas veces, hasta moral.

Esta situación origina limitaciones para todos los estudiantes, los profesionales y las personas interesadas en la cultura. Los primeros, es frecuente que no consigan los libros que piden desde nivel universitario, que se les exigen por sus profesores y tienen que limitarse a copiados que casi nunca responden los derechos de autor. Los profesionales sufren de iguales limitaciones, en estos tiempos en que el conocimiento rápido no se mantengan al día respecto a las investigaciones que se cumplen en todas partes. En cuanto a las personas cultas, en general, ya sabemos lo que no pueden conseguir los libros suficientes para colmar sus inquietudes.

Hay seguramente algunas limitaciones para ello, como los altos precios que han alcanzado los libros, tanto nacionales como extranjeros, los tornan cada vez más difíciles de adquirir; hay que limitarse a lo imprescindible. En cuanto al número de lectores interesados, sucede a veces que es muy bajo de modo que las importaciones se dificultan. Pero éstas son sólo algunas razones parciales que se pueden presentar. Son numerosos los casos en que los libros tienen que ser adquiridos, aunque sean caros, simplemente porque satisfacen una necesidad.

Por eso, cuando las autoridades piensen en la forma de distribuir las divisas, escasas como son, deben que pensar, debe tomar en cuenta que estas importaciones deben colocarse como prioritarias pues se trata de imprescindibles alimentos para el espíritu y para el ámbar inclusive a la cultura nacional y a quienes se dedican a la ciencia entre nosotros.

Dios nos habla cada día

TRABAJAR EN LA VIÑA DEL SEÑOR

Y Jesús dijo: "Había un dueño de casa que plantó una viña, le puso cerca, cavó un lagar, levantó una torre, la alquiló a unos trabajadores y se fue a un país lejano. Cuando llegó el tiempo de la vendimia, el dueño mandó a sus servidores donde los trabajadores para que cobraran su parte de la cosecha. Pero los trabajadores atacaron a los enviados, apalearon a uno, mataron a otro, y a otro lo apedrearon.

El propietario volvió a enviar a otros servidores más numerosos que la primera vez, pero los trataron de la misma manera.

Por último, envió a su hijo, pensando: respetarán a mi hijo. Pero los trabajadores, al ver al hijo, se dijeron: este es el heredero, matémosio y nos quedaremos con su herencia.

Lo tomaron, pues, lo echaron fuera de la viña y lo mataron.

Ahora bien, cuando venga el dueño de la viña, ¿qué hará con ellos?".

Los oyentes de Jesús le contestaron: "Hará morir sin compasión a esa gente tan mala, y arrendará la viña a otros que le paguen a su debido tiempo".

Jesús agregó: "¿No han leído nunca lo que dice la escritura?: La piedra que los constructores desecharon llegó a ser la piedra principal del edificio. Esa es la obra del Señor y nos dejó maravillados.

Por eso les digo que el reino de los cielos les será quitado a ustedes para dárselo a gente que rinda frutos. (Mateo 21, 33-46).

REFLEXIONEMOS JUNTOS

El mundo en que vivimos es la viña del Señor. Dios nos ha puesto en ella para glorificar su nombre y realizar el plan universal de la salvación.

A nosotros nos corresponde convertirnos en instrumentos de la paz, del amor y de la misericordia, para continuar con la obra señalada por el Redentor, aliviando las dolencias materiales y espirituales del pueblo de Dios.

Grandes proveedores de textiles

Por Carlos Alberto Chica

Especial de IPS

BOGOTA.- El 45 por ciento de los productos textiles importados por Estados Unidos provienen de Hong Kong, Corea del Sur y Taiwan, según un informe del Instituto Colombiano de Comercio Exterior (INCOMEX).

El documento forma parte de estudio preparado por el INCOMEX, para estudiar el acuerdo multifibras entre Colombia y los Estados Unidos, proceso que ya va a fines de febrero con la prórroga del convenio por seis meses más a partir de julio próximo.

Dentro del informa oficial, las importaciones norteamericanas totales del sector textil, de lana, algodón y fibras sintéticas, llegaron anualmente los cuatro mil millones de yardas cuadradas.

Dentro de estas importaciones llegan a Estados Unidos de 130 países, siendo la mayor parte de ellos procede de un grupo de 10 países productores.

Hong Kong, Corea, Taiwan, Japón, Italia y el Japón ocupan el 60 por ciento de esas importaciones. Los tres primeros en conjunto, cubren el 45 por ciento de estas importaciones norteamericanas del sector.

Según el INCOMEX, esa participación tiende a incrementarse por la parte de los países en desarrollo, creciendo en esos países el mercado especialmente en el grado de desarrollo de los países exportadores, el de los abastecedores de materias primas y el de los países en este ramo. Estos países son ocho naciones que representan los dos de siete en manufacturas de estas fibras textiles y cinco del sector de confecciones.

Dentro de la tendencia indica que los países exportadores de este terreno en el sector norteamericano, este grupo no mantiene relaciones principalmente con el comportamiento del subsector textil en los Estados Unidos.

Del conjunto de la industria manufacturera norteamericana, que enfrenta serias dificultades desde 1975, el subsector textil es el más golpeado: sus inversiones representan menos del dos por ciento de las realizadas en la industria manufacturera a partir de 1976.

Sobre la base de estadísticas de la oficina de textiles y confecciones del Departamento de Comercio de los Estados Unidos, el INCOMEX revela el comportamiento de las importaciones norteamericanas de textiles según se trate de manufacturas de lana, algodón o fibra sintética.

Las importaciones de manufacturas de lana que alcanzaron en 1980 los 129 millones de yardas cuadradas y 119 millones de yardas en los primeros 10 meses de 1981, representan el tres por ciento del total de importaciones textileras.

Participan en este mercado 122 países. Hong Kong controla el 30 por ciento, Corea el 8 por ciento y el Reino Unido el 7 por ciento. En este renglón, los 15 principales proveedores controlan el 80 por ciento de las ventas en los Estados Unidos.

En el mercado de las manufacturas de lana, Colombia ha vendido a los Estados Unidos, durante los tres últimos años, el 0,7 por ciento del total.

Por su parte, las importaciones norteamericanas de manufacturas de algodón representan el 43 por ciento del total de textiles importados en los Estados Unidos. Durante los primeros 10 meses de 1981, éstas ascendieron a 2.162 millones de yardas cuadradas.

Estas compras proceden de 130 países, pero al igual que en las manufacturas de lana, la mayor proporción se concentra en un grupo de 15, en el que sobrealen Hong Kong, Taiwan y Corea. Durante los últimos tres años, han vendido a los Estados Unidos el 70 por ciento de este rubro.

Según el informe del INCOMEX, la participación de Colombia en este mercado durante el mismo período ha fluctuado entre el 1,5 por ciento y el uno por ciento.

Los mayores volúmenes de importación en este sector textil lo alcanzan las manufacturas de fibra sintética que representan el 54 por ciento de las compras totales. En 1980 fueron 2.585 millones de yardas cuadradas, mientras que enero a octubre de 1981 fueron de 2.585 millones de yardas cuadradas.

De los 130 países proveedores, también Hong Kong, Taiwan y Corea, junto al Japón, venden a los Estados Unidos el 65 por ciento de estos productos.

En este rubro la participación de Colombia descendió del 0,39 por ciento en 1979 al 0,17 por ciento en 1981.

El documento del INCOMEX identifica como causas del bajo nivel de inversiones del subsector textil norteamericano respecto de la industria manufacturera (2 por ciento) al bajo nivel de inversiones de capital en nuevas instalaciones y en equipos.

No obstante, en los últimos cuatro años los gastos de consumo en prendas de vestir en Estados Unidos han mostrado un incremento sustancial si se les compara con el total de gastos de consumo.

En los rubros de fibras y telas, en los que la balanza comercial norteamericana fue superavitaria entre 1976 y 1979, los Estados Unidos dirigen sus exportaciones a los países en desarrollo antes que a los desarrollados.

En cambio, en los rubros de confecciones cuya balanza es deficitaria para los Estados Unidos, las ventas norteamericanas se dirigen a los países desarrollados antes que a los países en desarrollo, puntualiza el informe del INCOMEX.

CORDECRUZ pide apoyo para venta de productos de maíz

SANTA CRUZ, 11 (PRESENCIA).- La Corporación de Desarrollo pidió apoyo para la comercialización de los productos de maíz que se elaboran en la planta "PAM" de Mairana. Anunció que ese apoyo debe ser "efectivo, para cumplir los objetivos delineados por CORDECRUZ".

Se refiere a la dictación de medidas económicas y a la subvención a productos similares y plantea que es necesario determinar precios convenientes para la harina gelatinizada y otros subproductos de PAM, "de manera que la naciente industria beneficie a los agricultores de los valles y se pueda superar la difícil etapa actual".

CORDECRUZ dice que, hasta hace algún tiempo, el gobierno cooperaba con la producción de esta planta, mediante una subvención, al igual que la harina de trigo importado, que es subvencionada para el consumo del pueblo. Sin embargo, dice la nota, ese incentivo para los productos de maíz duró poco tiempo y fue suspendido, motivando que en la actualidad los precios de los productos no tengan relación con el costo de la materia prima.

La Corporación admite que, actualmente, los precios fijados para el maíz "no están acordes con otros productos subencionados", resultando su comercialización difícil y de baja rentabilidad.

Gustavo Justiniano Aponte, jefe de unidad de empresas, dijo que se realizan gestiones ante los ministerios de Industria y Comercio y Finanzas para lograr un traspaso de parte de la subvención de la harina elaborada con trigo importado.

Indicó que debe tomarse en cuenta el efecto multiplicador de la planta de productos de maíz de Mairana, "PAM", asegurando que ha permitido un desarrollo socioeconómico en los valles de las provincias occidentales. Dijo que actualmente, se producen siete mil hectáreas de maíz, beneficiando a más de 3.000 familias de la zona.

Padres reclaman en Tarija divisas para estudiantes

TARIJA, 11 (PRESENCIA).- Los padres de estudiantes en el exterior se han declarado en estado de emergencia, solicitando al gobierno la asignación de divisas para que puedan continuar sus estudios.

En declaraciones a la prensa y tras una reunión con las autoridades, hicieron conocer que numerosas familias tarijeñas viven sumidas en la angustia y la desesperación, ante la crítica situación de jóvenes que, en el exterior, sufren padecimientos por no contar con dinero para su supervivencia.

Los padres de familia se han dirigido al Presidente de la República apelando a su sensibilidad y haciéndole conocer que, mientras se dé una justa solución a este agudo problema, se declaran en estado de emergencia.

La situación en Tarija es más difícil que en otros centros, porque no hay posibilidades de adquirir dólares, por no existir en esta ciudad un mercado paralelo organizado, el cual en otros centros, habría otorgado facilidades en favor de los estudiantes, demostrando solidaridad con los que sufren por la situación planteada.

CORDECO recibió las obras de carretera

COCHABAMBA, 10 (PRESENCIA).- La Corporación de Desarrollo de Cochabamba procedió a la recepción provisional de los trabajos de alcantarillado y drenaje en la carretera Lajma-Santivañez, con intervención de la Contraloría Departamental.

Se trata de alcantarillas de 28 pulgadas y tres puentes de hormigón armado, de 3 y 2 metros de luz, adjudicados mediante contrato a la empresa constructora Global.

Los trabajos, según el informe presentado por el supervisor de la obra, fueron concluidos en su totalidad y de acuerdo con las especificaciones técnicas exigidas por la Corporación de Desarrollo de Cochabamba, las obras forman parte del proyecto de construcción del camino Lajma-Parque Industrial.

En la recepción provisional de esas obras participaron la interventora y un ingeniero civil de la Contraloría Departamental, además de personal técnico y jurídico de CORDECO.

Avanza plan de remodelación de edificio de teléfonos de Potosí

POTOSI, 11 (PRESENCIA).- Se presentaron tres anteproyectos para la remodelación y ampliación del edificio de Teléfonos Automáticos Potosí (TAP), que fueron elaborados por arquitectos, en un concurso convocado por el director de TAP.

Luego de que los ejecutivos de dicha institución convocaron a un concurso de anteproyectos para la referida remodelación, se espera que los trabajos se inicien pronto y satisfagan el interés de la población.

Se informó que para dentro de 20 días, aproximadamente, se conocerá el anteproyecto definitivo para emprender la obra, según se indicó en las oficinas de T.A.P.

El edificio que será refaccionado esta ubicado en la plaza "10 de Noviembre", de esta ciudad, cuyo aspecto llama la atención de propios y extraños.

Lo peor del caso es que dicho edificio se encuentra entre la histórica Casa Nacional de Moneda y la catedral, ambos constituyen dos monumentos majestuosos de arquitectura colonial son patrimonio histórico, no sólo de Potosí, sino del país.

Por esa razón, el citado edificio ha recibido permanentes críticas, ya que contrasta notoriamente con el centro histórico de la Villa Imperial y con sus peculiares características.

En la misma plaza "10 de Noviembre" se encuentra algunos edificios, también de valor histórico, como la Prefectura del Departamento, Alcaldía, Corte Superior de Distrito.

La Alcaldía de Cochabamba concluirá 2 obras públicas

COCHABAMBA, 11 (PRESENCIA).- El remodelamiento del parque "La Torre" y la instalación de un sistema de iluminación en la calle "Carlos Davis" y vías adyacentes, están previstos en el cronograma de trabajo comunal, dijo el alcalde Ernesto Daza Rivero.

Tanto el oficial mayor técnico, Israel Beltrán, como el administrativo, Antonio Aliss, indicaron que la naturaleza de ese parque, tiene que realizarse con un rediseño técnico, a fin de adecuarlo a las necesidades urbanas del barrio.

El parque "La Torre" se encuentra en la zona este de esta ciudad. A una cuadra de él, está a punto de terminarse el nuevo edificio de la Escuela Superior de Salud, también están la maternidad, la Facultad de Medicina, el hospital Viedma, el colegio "Loyola" y una clínica de niños.

El titular de la comuna, ante la necesidad que se tiene de esa obra para la inauguración del local de salud pública y la gran afluencia de estudiantes en ese barrio, ha dispuesto que la sección correspondiente tome a su cargo la conclusión de los trabajos de remodelamiento del parque y del sistema de iluminación.

Estudiantes de universidad potosina formularon reclamo

POTOSI, 10 (PRESENCIA).- Más de 20 postulantes que aprobaron el último examen de ingreso para la carrera de trabajo social de la Universidad "Tomás Frías", hicieron conocer a esta corresponsalía su preocupación al no haberse autorizado la reapertura de dicha carrera universitaria, que había sido cerrada luego del golpe militar del Gral. Luis García Meza.

Sin embargo, en el último examen de ingreso que se llevó a cabo en diciembre pasado, se había anunciado la reapertura de la referida carrera, ya que no otra cosa significaba la admisión de postulantes, de los que aprobaron cerca de 30 estudiantes.

"No podemos ser perjudicados de esta manera, por lo que pedimos a las autoridades pertinentes que atiendan nuestro problema y autoricen la reapertura de dicha carrera o, en última instancia, que nos permitan cambiar", dijeron los jóvenes estudiantes.

NUEVAS UNIDADES.- Con la presencia de las autoridades del departamento, fueron puestas al servicio de la Guardia Nacional de Seguridad Pública en Cochabamba nuevas unidades de vehículos para las labores de patrullaje de la ciudad.

Alcaldía de Sucre espera aval para adquisición de maquinaria

SUCRE, 11 (PRESENCIA).- La Alcaldía Municipal está a la espera de un Decreto Supremo que autorice el traspaso del aval del Banco Central al Banco Real del Brasil, para la adquisición de maquinaria pesada destinada a obras municipales.

No obstante que los trámites se iniciaron ya el pasado año, luego de firmarse convenio entre la Alcaldía Municipal y los proveedores para la adquisición de volquetas y maquinaria pesada para obras municipales, hasta el momento nada se ha podido concretar luego de los problemas surgidos en relación al aval.

Esa maquinaria pesada indispensable para la comuna había sido inicialmente adquirida el pasado año, durante la gestión del Cnl. Germán Amelunge y los trámites, al parecer, se demoraron más de lo necesario posiblemente debido a la excesiva burocracia lo que determinó que los precios originales, en pesos bolivianos, sufran elevaciones debido a las repentinas devaluaciones.

El alcalde municipal, Prof. José María Barriga, preocupado por este problema, dijo que envió a La Paz funcionarios de la Alcaldía Municipal para que sigueran los trámites y que a su retorno el Lic. Gonzalo Daza, jefe de Planificación, informó que los trámites habían avanzado, esperándose que de un momento a otro pudiera el gobierno emitir el Decreto, esperado para el traspaso del aval del Banco Central al Banco Real del Brasil.

En cuanto a las volquetas, el Prof. Barriga dijo que ya están en Puerto Suárez y se ha solicitado al Ministerio de Finanzas que instruya a la oficina de la Aduana Nacional otorgue el permiso que permita el paso de las ocho volquetas destinadas a Sucre. Este trámite, según el alcalde municipal, ha tenido aceptación, y por lo tanto también la Alcaldía tramitó ante el comandante del Regimiento Castrillo para que coopere en Puerto Suárez en el reembarque de la maquinaria. Señaló que la Alcaldía no ha descuidado este aspecto y continúan los trámites.

Escuela sucrense cumplió 52 años de labor educativa

SUCRE, 11 (PRESENCIA).- La escuela "Adolfo Siles", una de las más prestigiosas de esta capital cumplió su 52 aniversario de fundación, formulando deseos de mejorar su infraestructura y complementar materias de formación para los educandos.

En acto sencillo, se conmemoró la fecha rindiendo homenaje a quienes fundaron el plantel, de los cuales dos aún viven en Sucre, los profesores Carmela de Hurtado y Gustavo Savatier, quienes iniciaron labores en esa cincuentenaria escuela, creada con el propósito de servir a la práctica docente de los alumnos de la Escuela Nacional de maestros, por ese entonces céntrica.

Desde aquella época, muchos han sido los que han pasado y cada uno de ellos ha dejado huella, ejemplo con su trabajo, dedicación y sobre todo amor al plantel de niños.

En la escuela Siles bieron lecciones alumnos que, con los años, ocuparon altos cargos, como dignatarios de la magistrados de la Justicia, fesores de valía y profesores en muchas ramas.

En el campo educativo mucho por hacer y el deseo maestros y alumnos es seguir superándose cualmente, la escuela desea implementar un trabajos manuales y un profesor para esa materia, por otra parte, como cada dos los establecimientos educación, se requiere un número de pupitres, para que comprender que en el ficio que ocupa en la Azurduy también funcionan horario de la tarde la Modesta Careaga y en la escuela de música Roncal".

En Oruro

Comercializadores de carne garantizan abastecimiento

ORURO, 11 (PRESENCIA).- Comerciantes en carne, principalmente vacuna, garantizan el normal abastecimiento de ese producto a la población. La promesa fue formulada durante una reunión que sostuvieron con el intendente municipal, capitán Freddy Zabala.

La ciudadanía, desde hace varios días, sufre aguda escasez de carne vacuna, problema que ha sido atribuido a varios factores.

En una reciente reunión de la junta departamental de abastecimiento y control de precios, se expresó que COMIBOL estaba adquiriendo carne del altiplano, a razón de cien pesos el kilo. Personeros de COMIBOL-Oruro manifestaron que no era evidente esa aseveración. Explicaron que, por instrucciones de la oficina central de La Paz, están autorizados a pagar solamente 75 pesos el kilo. instrucciones que, dijeron, son cumplidas.

Se planea concretar plan de viviendas mineras en Potosí

POTOSI, 11 (PRESENCIA). Desde el pasado lunes, se encuentra en esta ciudad el director ejecutivo del Consejo Nacional de Vivienda Minera, a Rodolfo Alborta, con el objeto de concretar la adquisición de terrenos destinados a la construcción de unidades habitacionales para los trabajadores del sector minero de Potosí.

Alborta, que llegó acompañado de un representante de la Cámara Nacional de Minería, Jorge Gutiérrez del Río, sostuvo una reunión con directivos de la Cámara Departamental de Minería (CADEMIN).

Posteriormente, realizó una inspección a Las Delicias y Ciudad Satélite, zona baja de esta capital, donde existen ofertas, según se informó, de terrenos con destino a la construcción de viviendas mineras.

Curso de contabi fiscal en Cochabamba

COCHABAMBA (PRESENCIA).- Un curso contabilidad fiscal se dictará los próximos días en la versidad Mayor de San al que asistirán representantes de otras universidades del país, según dijo el contralor de la república, Antonio Ibañez, a su paso a Sucre y Potosí.

Indicó que en la república se impartirán también cursos sobre auditoría y contabilidad fiscal, a fin de lograr mayor preparación del personal de las instituciones públicas, especialmente de las universidades.

YACIMIENTOS PETROLIFEROS FISCALES BOLIVIANOS

INVITACION: PLANTA PRECIPITADOR HORIZONTAL TIPO PAQUETE PARA TRATAMIENTO DE AGUA" EX-LICITACION 59/81

Se comunica a las firmas interesadas que la H. Junta de Adquisiciones de Y.P.F.B. en su sesión 7/82 resolvió declarar desierta la Licitación Pública 59/81 "Planta precipitador Horizontal tipo paquete para tratamiento de agua" y invitó a Y.P.F.B. procedía a la Invitación directa, en tal sentido las firmas interesadas deberán hacerse presente en la Secretaria de la H. Junta 4°. piso del edificio central de YPFB, calle Bueno N°. 185, a objeto de recoger sus cartas de invitación.

La Paz, 9 de marzo de 1982
DIRECCION DE RELACIONES PUBLICAS

EMPRESA QUIMICA BASICA BOLIVIANA, SOCIEDAD ANONIMA "QUIMBABOL" S.A.

CONVOCATORIA

A: REUNION DE DIRECTORIO

B: JUNTA GENERAL ORDINARIA DE ACCIONISTAS

Con la atribución conferida por los Articulos 19,20, 21, 23 y 40 de los Estatutos de Constitución, se convoca a todos los señores GERENTES EJECUTIVOS Y DIRECTORES TITULARES DEL DIRECTORIO, a las reuniones que se efectuarán en el siguiente orden:

A: REUNION DE DIRECTORIO

B: JUNTA GENERAL DE ACCIONISTAS

Que se llevará a efecto en fecha lunes 15 de marzo de 1982, a horas 15.30, en las oficinas de "QUIMBABOL" S.A.M. (Calle Cap. Castrillo Nº 363 4to. Piso), para desarrollar el siguiente:

TEMARIO

1.- Aprobación precios de los productos de "PISALCO".

2. Análisis y aprobación del Plan Operativo y Presupuesto Financiero de 1982.

3.- Varios. Aprobación Acta de Adjudicación Proyecto Trona.

La Paz, 8 de marzo de 1982

Gral. Brig. Elías Gutiérrez Ardaya
PRESIDENTE DIRECTORIO
"QUIMBABOL" S.A.M."

AVISO A DEUDORES DE CURACAO DE BOLIVIA LTDA.

Comunicamos a nuestros clientes que concedemos plazo hasta el 13 de marzo de 1982 para la amortización y/o cancelación de las cuentas que mantienen en nuestras tiendas.

Pasada esa fecha, se procederá al reajuste de los saldos, de acuerdo a lo estipulado en el contrato de venta y circular de 13/2/82.

CURACAO DE BOLIVIA LTDA.

DEUDOR MOROSO

G.A.V. Ingenieros Ltda. Sr. Rolando Goitia Arce.

Debe apersonarse a Cobana S.A. a objeto de cancelar sus deudas en mora. Continuamos acciones judiciales.

Asimismo, se notifica a la(s) persona (s) que tiene(n) en su poder el vehículo de propiedad de Cobana S.A. dado en venta con reserva de propiedad al Sr. Rolando Goitia A., por lo que insinúamos depositar el citado vehículo a la brevedad posible en los Talleres de la Firma, a fin de evitar problemas judiciales.

La Paz, 10 de marzo de 1982

Marcelina Nogales Vda. de Hidalgo, esposa; Elena, Modesta, Gladys (ausente), Jaime, Alcira (ausente), Ruben, Daysi (ausente), Freddy y Miriam, hijos; hijos políticos, nietos, hermanos, hermanos políticos y demás familia del que en vida fue

Sr. ALBERTO HIDALGO MIRANDA

Q.E.P.D.

invitan en forma muy especial a vecinos de esta localidad, residentes de Corocoro, Ferrocarril ex Arica La Paz y Empresa Nacional de Ferrocarriles a la traslación de sus restos mortales al Cementerio de Viacha el día de hoy viernes 12 del pte., a hrs. 16.00 pm.
El cortejo fúnebre partirá del Plan 26, casa Nº 26 Conavi.
Viacha, 12 de marzo de 1982

CLUB MINERO 31 DE OCTUBRE

Tiene el sentimiento de comunicar el fallecimiento, ocurrido en la ciudad de Sucre, de la que en vida fue

Sra. CARMELA CHUMACERO DE HURTADO

(Q.E.P.D.)

madre de nuestro socio, Ing. Gilberto Hurtado, y hace llegar a la familia doliente su profundo pesar y sentimiento de condolencia.
La Paz, marzo 11 de 1982

La UNION DE MILITARES EN RETIRO, tiene el sentimiento de participar el sensible fallecimiento del que en vida fue su digno consocio, Gral. ING.

Dn. ADALID EDUARDO EGUEZ

Q.E.P.D.

hace llegar su más sentida condolencia de pesar a la familia doliente e invita a los Camaradas del Servicio Pasivo y Activo a sus amigos e Instituciones a las que pertenació, se dignen asistir a la misa de cuerpo presente que se llevará a cabo a Hs. 10.00 y a la traslación de sus restas mortales al Cementerio General a horas 11.00 del día de hoy viernes 12 local del Circulo Militar
El cortejo fúnebre partirá de la Plaza Murillo.

EL DIRECTORIO DE LA "U.M.R."

En la paz del Señor y confortada con los auxilios de la Santa Religión Católica ha dejado de existir la que en vida fue:

Sra. VICENTA CABRERA de CUSSI

Q.E.P.D.

Angel Cussi Flores, esposo; Julio, Julieta, Rosario, Eddy, Miguel, Efraín, hijos; Víctor Mercado, hijo político; Donato Cussi, Claudina sus amistades, personas piadosas se dignen asistir a la misa de cuerpo presente a Hrs. 14.45 y a la traslación de los restos mortales de la extinta al Cementerio General el día de hoy viernes a Hrs. 16.00.
El cortejo fúnebre partirá de la Calle Villamil de Rada Nº. 683 Esq. José Astete.
Este acto de piedad cristiana comprometerá la eterna gratitud de la familia doliente.
Servicios de Funeraria Valdivia Calle Graneros Esq. Figueroa Nº. 121 Tles. 369414-324290-325254.

AGENDA

PRESENCIA Av. Mariscal Santa Cruz. Edificio Esperanza piso, teléfonos 372340 - 372341 - 351996 - 352172- 352173.

ROL DE TURNO DE ESTABLECIMIENTOS
FARMACEUTICOS DEL 6 AL 13 DE MARZO

LIBANO Dr. Eduardo Damian Calle Murillo Nº 915. ANGELES Dra. Rosario Rodriguez Calle Federico Suazo 1507 Tel. 350647. NINO DE PRAGA Dra. Wilma Varas Av. agosto Nº 2376 Tel. 365864. MODERNA Dra. Corina Garcia Calle Mercado Nº 285 Tel. 379133. URANIA Dra. Mariela Garcia Calle Indaburo esquina Yanacocha Tel. 372618. DE QUILLACAS Dra. Charo Torrico Av. 20 de Octubre 1668 Tel. 374001. SAN GERLARDO Dra. Rosario Mollo Saavedra Nº 2166. LA PAZ Dr. Alfredo Rojas Plaza Murillo La Paz Tel. 352960. LITH Dra. Lilia Carrillo Calle Comercio 211 (Villa Fatima). LA VIRGEN DE COPACABANA Dra. Adela B. Av. Tito Yupanqui (Villa Copacabana). LA PACEÑA Dra. Orieta de Castro Plaza Sucre Nº 334 (San Pedro) 372998. MARIA DEL CARMEN Dr. René Romero Comercial Maxi Obrajes Tel. 782248. CALACOTO Dra. Ines Garcia Av. Ballivian Nº 215 (Puente Calacoto-LITORAL). Victor Hugo Jimenez Av. 12 de Octubre Nº 36 El Alto. LUCIA Dra. Elizabeth Reinoch Calle Linares esquina Nº 1001. SANTA ELENA Av. Buenos Aires Nº 867 Tel. SALAZAR Dr. Antonio Heredia Calle Sagarnaga Nº 190. DE MAYO Dra. Esperanza Vargas Av. República Nº 69 343965.

TARIJA

Del 6 al 13 de marzo SAN ANTONIO Gral B. Trigo Nº 26 2665. MINERVA Chaguaya. 6-0303 Tel. 2861 Del 13 al 20 de marzo SANTA ISABEL Bolivar 00284 Tel. 2333. LOPEZ Ballivian 0-0407 Tel. 2273. Del 20 al 27 de marzo SAN JOSE Bolivar 0-0405 Tel. 2302. Del 27 de marzo al 3 de abril JULIO Daniel Campos 0-057 Tel. 2939 SEÑOR DEL MILAGRO Cochabamba 0-0615 Tel. 4048

EN EL INTERIOR

COCHABAMBA
ASUNCION. Calama esquina Lanza Nº 3370 Tel. 25888. ANGELES Heroes Arce Nº 6453 Tel. 27002. SANTA LUCIA. Colombia 4179. Tel. 26524.

POTOSI
SANTIAGO. Chuyanta Nº 543. Tel. 2895. LA BOLIVIANA. Alonso de Ibañez s/n. Tel. 3911

SUCRE
SUCRENSE. Estudiantes 54. Tel. 5548
SANTA RITA. Tel 3580. Calvo Nº 9
CRUZ ROJA. Telefono 3677. Calvo Nº 617

TRINIDAD
SUDAMERICANA. Centro de la ciudad

SANTA CRUZ
NACIONAL. Dra. Maria Nadovel. Instituto Catolica S. de Fuenca 25782. UNIVERSAL. Dra. Gloria Parada. Bolivar-Moreno 23519. CORAZON DE JESUS. Dr. Alberto Paz. Calle 21 de Mayo 343. Tel. 24019. IBERIA. Dra. Miriam Fernandez. Ruben Nº 51. Tel. 26497.

FLOTAS

TERMINAL TERRESTRE "CIUDAD DE LA PAZ". Tels. 367275 - 367276.
ABAROA. Tel. 327096
ANDINO. Tel. 320471
ATLAS. Tel. 328621
BUSTILLO. Tel. 326894
BOLIVIA. Tel. 355854
CONTINENTAL. Tel. 329061
COPACABANA. Tels. 327211 y 340661
CISNE. Tel. 361321
EL DORADO. Tel. 340375.
SAN LORENZO. Tel. 328911
KIRKINDO. Tel. 354612
KORILAZO. Tel. 323810
LA VELOZ DEL SUD. Tel. 323146
TRANSPORTES LA PAZ. Tel. 340475
URUS. Tel. 350793
AUTOLINEAS INGAVI. Tel. 328981.
CINTA DE PLATA. Avda. Manco Kapac
EL CHAPACO. Chuquisaca esq. Tupiza Nº 342. Tel. 340258.
MANCO KAPAC. Tumusla Nº. 106 Tel. 350033.
ORIENTE. Tel. 327551
TRANSRIVEROS. Avda. Montes Nº. 660. Tel. 340475
TRANSPORTE PESADO A LARGA DISTANCIA. Independencia Oquendo Nº 199. Tel. 325083
YUNGUEÑA. Avda. de las Americas. Nº. 344 (Villa Fatima) 312344.
RELAMPAGO. Tel. 369758
Transporte pesado Oficina Sud.
Telefono 328973 - Independencia Nº. 187

TELEFONOS DE URGENCIA
HOSPITAL DE CLINICAS. Maternidad 371224 Y 371221
Tránsito 118
Asistencia Pública
Maternidad
Neurocirugia
Pensionado
Bolivian Power Co. Ltda. Reclamos
Bomberos
Hospital de Clinicas Central
Atención de Partos Domiciliario
Radio Patrulla
AASANA (Aeropuerto-Informaciones)
Linea Piloto
SAMAPA
Direccion Nal. de Investigación 356124
Estación Central 353510
BUSCAMOVIL - Central Maestro

H. MUNICIPALIDAD DE LA PAZ
Telefonos del Reten 371236
Municipal de Emergencia

TASA. Reclamos 133 - Informaciones 104 - Solicitud nuevo Larga Distancia Exterior 356900 Interior 101 - Informes 1515

EMPRESAS AEREAS
LLOYD AEREO BOLIVIANO. 351155 - 353806
LUFTHANSA. Oficinas Ciudad. Central 371270-71-72. Oficinas Oficinas Aeropuerto 811921-22. Oficinas carga Aeropuerto 811923
AEROLINEAS ARGENTINAS. Tel 350792.
AVIANCA. Tel. 357599 - 350608
AIR FRANCE. Tel. 351740.
BRANIFF. Oficina Ciudad 372011 (Central telefonica) 371312. (Oficinas Operaciones Aeropuerto 810115-15) Oficinas Aeropuerto 810215.
LINEA AEREA IMPERIAL
La Paz: Edif. Mariscal de Zepita. Local Comercial Nº 1 Nº 1 369307-369308. Potosi: Calle Matos Nº 6 Tel. 5931. Sucre: 6432. Sucre: Plaza 25 de Mayo. Telef. 5331. Cochabamba: Heroinas 3838 esq. Baptista. UNITOURS Ltda. AGENCIA CRUCEÑA 29437 Casilla 1073. Santa Cruz: Ballivian 36377 Casilla Sucre: Calle Figueroa 21. Telfs. 41088-36377 Casilla 1
SAMA-TOURS: Sucre 620. Telfs.: 3394-2660 Casilla 1
LAN CHILE Edif. Avenida Planta baja
Telefono 357500 - 355883
La Paz- Arica Santiago
dias viernes y domingo

EE.UU. condiciona su ayuda a Chile a la situación de derechos humanos

SANTIAGO, CHILE, 11 (LATIN REUTER). El Secretario de Estado adjunto para Asuntos Interamericanos de los Estados Unidos, Thomas Enders, dijo que la reanudación de la ayuda militar de su país a Chile está condicionada a la mejora-ción de un mejoramiento sustancial de los derechos humanos.

En conferencia de prensa ofrecida anoche poco antes de partir en el cual dos días de visita, Enders agregó que también le comprobarse que Chile ha hecho los pasos para llevar a justicia a los responsables de la muerte del ex canciller Orlando Letelier.

Este punto refiere al asesinato de Letelier en Washington en 1976, en el que se encuentran involucrados tres oficiales de la disuelta Dirección Nacional de Inteligencia (DINA).

Letelier, que fue canciller del extinto presidente socialista Salvador Allende, murió junto a su secretaria estadounidense Ronnie Moffit, cuando una bomba destruyó su automóvil el 21 de septiembre de 1976 en Washington.

La justicia chilena sobreseyó al entonces jefe de la DINA, general (r) Manuel Contreras y otros dos funcionarios, acusados en los Estados Unidos de estar conectados con el atentado.

Durante su visita, Enders se entrevistó con el presidente Augusto Pinochet y el canciller René Rojas, con quienes analizó las relaciones bilaterales e internacionales de los dos países.

También se reunió con el cardenal arzobispo de Santiago, Raúl Silva Henríquez, crítico asiduo del gobierno militar, y el presidente de la Comisión Chilena de los Derechos Humanos Máximo Pacheco.

Respecto a la normalización del suministro de armas a Chile suspendido durante la gestión del presidente Jimmy Carter, Enders dijo que la materia "está siendo discutida muy activamente en mi país. Lo conversé con las autoridades chilenas y es un asunto del que esperamos una decisión a corto plazo".

Pero por primera vez Enders reveló la inclusión del caso Letelier en el tema. Según Augusto Pinochet y el canciller René Rojas, con quienes analizó las relaciones bilaterales e internacionales de los dos países.

También se reunió con el cardenal arzobispo de Santiago, Raúl Silva Henríquez, crítico asiduo del gobierno militar, y el presidente de la Comisión Chilena de los Derechos Humanos Máximo Pacheco.

Respecto a la normalización del suministro de armas a Chile suspendido durante la gestión del presidente Jimmy Carter, Enders dijo que la materia "está siendo discutida muy activamente en mi país. Lo conversé con las autoridades chilenas y es un asunto del que esperamos una decisión a corto plazo".

Pero por primera vez Enders reveló la inclusión del caso Letelier en el tema. Según

Sión del New York Times

poyo económico de EE.UU. a los ectores moderados de Nicaragua

NUEVA YORK, 11 (EFE).- "New York Times" informa hoy, en exclusiva de primera mano, que el gobierno de Ronald ha suministrado nes de dólares en ayuda bierta a sectores moderados nicaraguenses, en los meses.

La información, que cita nes fuente a altos funcionarios no que no identifica, dice que ayuda, administrada por la a, fue decidida por el presi- y sus principales consejeros seguridad tras rechazar la propuesta para financiar y var la creación de una fuerza paramilitar en la América Central.

No obstante, añade el "New York Times" varias naciones sudamericanas, incluyendo a Argentina y Venezuela, "están colaborando para establecer unidades paramilitares que piensan infiltrar en Nicaragua" para hostigar a las fuerzas sandinistas.

Según se afirma en el artículo, que firma Philip Taubman, el gobierno de Reagan está al tanto, según los funcionarios norteamericanos, pero ha rehusado apoyo financiero o militar.

Venezuela considera protesta contra maniobras de la OTAN

CARACAS, 11 (EFE).- Venezuela estudia una protesta ante el Consejo Permanente de la Organización de Estados Americanos (OEA), por las maniobras militares de la OTAN (Organización del Atlántico Norte) en el golfo de México, iniciadas esta semana.

La Cancillería venezolana confirmó la posibilidad que expuso el embajador venezolano ante la OEA, Hilarión Cardozo, al Vicecanciller, Oswaldo Paez Pumar y al Presidente, Luis Herrera Campins.

Cardozo dijo que América Latina no tiene pactos militares como la OTAN que realizan maniobras en otras regiones, y tampoco en la propia, y que los ejercicios "Safe pass- 82" pueden servir de precedente para otras futuras, lo que debe evitarse.

Las maniobras comenzaron el pasado martes y se prolongarán hasta el próximo 18 con la participación de 30 naves, 90 aviones y diez mil hombres, pertenecientes a Gran Bretaña, Canadá, Holanda, Bélgica y la República Federal Alemana.

Para el embajador de la URSS en Caracas, Iván Vialias, las maniobras, "no muestran que los países de la OTAN aspiran a la paz en esa zona, sino que por el contrario, agudizan la tensión".

Según "El Diario de Caracas" que entrevistó al embajador soviético, los países próximos o aliados de Estados Unidos en la región protestan contra las maniobras para que no se sienten precedentes de ejercicios similares, utilizables por el Pacto de Varsovia.

Lima

El Palacio presidencial fue atacado con explosivos arrojados con hondas

Los daños son leves.- El Presidente Belaúnde resultó ileso

LIMA, 11 (AP).- Cinco cargas explosivas fueron arrojadas con hondas incaicas al Palacio de Gobierno, pero las explosiones de sólo dos de ellas causaron daños leves. La policía detuvo a seis personas, entre ellas un austriaco, y se informó que el Presidente Fernando Belaunde Terry resultó ileso.

La aparente ofensiva de violencia ocasionó también anoche la destrucción de una línea de transmisión eléctrica que causó disturbios en el servicio en Lima; y la policía chocó con terroristas en Ayacucho, 375 kilómetros al sudeste de Lima, con un saldo de nueve heridos, según fuentes oficiales.

Frank Valcarcel, vocero personal de Belaunde, dijo que cinco cargas de dinamita fueron arrojadas al techo del ala izquierda del Palacio de Gobierno, ubicado en la Plaza de Armas, en el centro de la ciudad.

Indicó que dos estallidos de baja potencia ocurrieron alrededor de las 21:00 Est, y que la policía desactivó a tiempo las otras tres, de mayor potencia, las que fue volvió a activar a 22 kilómetros al sud del Lima.

En el sector izquierdo del palacio funciona el Ministerio de Justicia, que administra las prisiones, por lo que se especuló que el atentado haya estado dirigido a esa dependencia. La Secretaría de Prensa presidencial dijo en un comunicado que "lo realmente ocurrido es el lanzamiento mediante hondas de dos petardos al Ministerio de Justicia sin que causaran daños personales o materiales".

Los petardos habrían sido lanzados desde el techo del Hotel Comercio, que funciona frente al ala izquierda del Palacio. La policía ingresó rápido allí y arrestó a cinco o seis personas, dijo un huesped del hotel que da alojamiento económico a turistas.

Un teniente coronel de la Guardia Civil, quien pidió no ser identificado, dijo que el austriaco Hans Heller, de unos 23 años, fue arrestado junto con los demas sospechosos, todos peruanos.

Indicó que los explosivos ocasionaron "fuertes ruidos" y daños ligeros al techo donde estallaron, pero estos resultaban imperceptibles desde la calle.

Un policía dijo que los estallidos habrían sido de una barra de dinamita cada uno, y que las otras tres cargas desactivadas "tenian una potencia capaz de demoler un sector del palacio".

Las hondas a que hace referencia el comunicado son de uso común en los andes peruanos como armas primarias de defensa. Fueron usadas por los Incas para sus guerreros y cacerías. El hotel, de cuatro pisos, tiene la misma altura que algunos sectores del Palacio de Gobierno.

Belaunde, que se hallaba en el palacio con su esposa Violeta Correa, asomó por una ventana de la residencia presidencial, ubicada en el segundo piso de la parte posterior del edificio que da a un jardín, pero no formuló comentario alguno.

Este ha sido el ataque más espectacular en 19 meses de gobierno de Belaunde, en que ha venido afrontando un brote terrorista con sabotajes mediante explosivos de bienes públicos y privados.

La ciudad andina de Ayacucho, de población campesina, había sido escenario el 3 de marzo de un ataque masivo de terroristas, que liberaron a 247 reclusos de la prisión local, con un saldo de 12 muertos, dos de ellos policías.

En medio de un estado de excepción, con toque de queda y suspensión de garantías, las fuerzas policiales chocaron anoche en un sector urbano de Ayacucho con un grupo de terroristas, dejando un saldo de nueve heridos, según informes policiales preliminares.

DETENCIONES EN AYACUCHO, PERU.- La Policía detiene a un sospechoso en esta ciudad, en su persecusión de guerrilleros que atacaron la cárcel local y liberaron a 247 reclusos. El gobierno peruano implantó el estado de emergencia y el toque de queda, disposiciones que han sido criticadas por legisladores opositores al gobierno de Fernando Belaúnde. (Radiofoto AP).

Una linea de tensión eléctrica fue destruida "por manos extrañas" anoche a las 19.30 EST, cerca de la ciudad de Huancayo, 311 kilómetros al este de Lima, dijo la agencia oficial de noticias andina.

El hecho, motivado por una explosión, acusó apagones en varios distritos de Lima y las ciudades de Huancayo y Huaral, involucrando a por lo menos un millón de personas.

Ninguno de los últimos atentados ha sido reclamado por grupo político alguno, pero sectores izquierdistas en Lima dijeron que los hechos en Ayacucho seria responsabilidad de una pequeña agrupación ilegal autodenominada "Sendero Luminoso".

Las autoridades denunciaron que con el asalto en Ayacucho había surgido un brote guerrillero en Perú. Belaunde dijo que la violencia estaría buscando financiarse con el narcotráfico, ya que de la prisión de Ayacucho fugaron 80 narcotraficantes y 50 terroristas.

El Ministerio de Justicia había afrontado una serie de incidentes en las últimas semanas amotinamientos e intentos de fuga en las prisiones y una huelga de hambre de una veintena de presos extranjeros en Lima que pedian mejor trato,

CGT censura actitud policial contra manifestación laboral en Argentina

BUENOS AIRES, 11 (AP).- El secretario general de la Confederación General del Trabajo (CGT), Saúl Ubaldini, calificó como "vergonzoso" la enérgica actitud policial contra una manifestación de unos 150 empleados estatales, pero ayer otra concentración de 600 trabajadores finalizó sin incidentes.

Sin embargo, ambas movilizaciones laborales, bajo el signo de la protesta contra la política económica del gobierno y la difícil situación que encara la masa asalariada, está demostrando la creciente intranquilidad que afecta al sector.

El martes, fuertes contingentes policiales portando armas largas neutralizaron una concentración de funcionarios estatales en la que se produjeron diversos incidentes y cuatro detenidos.

Los estatales demandaban por el fin del congelamiento de sus sueldos que dispuso el ministro de Economía Roberto T. Alemann como una medida para intentar abatir los índices inflacionarios.

Ayer, dirigentes de la denominada intersindical -uno de los dos principales nucleamientos sindicales-realizó una concentración frente al Ministerio de Trabajo para entrgar un documento crítico sobre la situación que enfrentan los trabajadores.

Aunque hubo una estricta vigilancia policial no se produjeron incidentes.

Los manifestantes entonaron cánticos contra el gobierno militar y lanzaron miles de volantes que alguien decían.... " Para que este país tenga paz, justicia,trabajo y libertad, fuera la política económica liberal", "no al plan Alemann que es el hambre de los trabajadores".

Uno de los principales dirigentes de la intersindical, Jorge Triaca dijo que el acto "revelaba una situación que los hombres del equipo económico se empeñan en no ver y los trabajadores están dispuestos a decir basta a la política económica liberal".

Juventudes de Francia y México apoyan oposición en El Salvador

PARIS, 11 (AP).- Representantes de las agrupaciones juventudes socialistas francesas y juventudes del Partido Revolucionario Institucional de Méxco dieron a conocer hoy un comunicado en que se apoya a las fuerzas de oposición en El Salvador.

"Las elecciones previstas en El Salvador para el 28 de marzo son un simulacro del proceso democrático, ya que no se dan las condiciones de una verdadera manifestación de la democracia", dice el texto.

"El movimiento de las juventudes socialistas de Francia y del Partido Revolucionario Institucional de México hacen un llamado conjunto a la juventud del mundo y a la opinión internacional para rechazar la farsa de las próximas elecciones, destinadas a legitimizar la junta de gobierno, sin reconocer a las verdaderas fuerzas representantivas para la solución politica del conflicto", agrega.

El comunicado expresa luego: "y nos solidarizamos con el pueblo de El Salvador y rendimos homenaje a los jóvenes combatientes caídos en la lucha para que el pueblo salvadoreño conozca de nuevo la paz y la libertad".

El texto alude al reconocimiento de las fuerzas de oposición salvadoreñas por parte de Francia y México, y afirma que "la junta de gobierno rechaza todo diálogo y continúa las operaciones de represión y de no respeto a los derechos humanos".

Alain Barrault, secretario general de las juventudes socialistas, que presentó el comunicado junto con el delegado de las juventudes mexicanas, Fabian Espinosa Diaz de León, expresó: "Nosotros queremos para resolver el conflicto de El Salvador una solución política negociada, y no la continuación de la guerra".

Firma inglesa ofreció a Chile la venta de Misiles "Rapier"

SANTIAGO DE Chile, 11 (EFE).- La "British Aerospace" ofreció al gobierno de Chile la venta de ocho unidades de fuego de misiles "RAPIER" por un valor ascendente a 30 millones de libras esterlinas (60 millones de dólares), según se dio a conocer en esta capital.

El representante de eta empresa, Alec Samson, dijo que dicha cifra cubriría todos los gastos de entrenamiento y repuestos. Las ocho unidades, afirmó, bastarían para proteger la ciudad de Santiago de un ataque aéreo a baja altura.

El misil "RAPIER" puede ser disparado desde la cima de una colina e interceptar un avión enemigo que esté volando a una altura inferior.

Agregó Samson, que además se ha ofrecido a Chile el misil "Sea Skun", que fue diseñado para destruir buques enemigos y el "Swingfire", un misil antitanque con un alcance de cuatro mil metros y usado actualmente, por el ejército egipcio.

El referido material bélico se presenta en la Feria Internacional del Aire 1982.

El gobierno británico, prestó aprobación y ayudó al traslado de dicho material a dicha exposición.

Fue aceptada la querella contra asesinos de sindicalista chileno

SANTIAGO DE CHILE, 11 (EFE). La querella interpuesta por la Agrupación Nacional de Empleados Fiscales de Chile (ANEF) contra los asesinos de su presidente nacional, Tucapel Jimenez Alfaro, fue aceptada hoy por el magistrado encargado del caso.

Con esta decisión, Sergio Valenzuela Patiño, nombrado juez instructor del proceso atendiendo una petición del gobierno ante la Corte de Justicia, permite a la "ANEF" que solicite las diligencias que estime convenientes para esclarecer los hechos.

Tucapel Jimenez, presidente de la "ANEF" y vicepresidente de la Unión Democrática de Trabajadores (UDT), fue encontrado muerto en el interior de su automóvil la noche del jueves 25 de febrero, en un camino solitario de los alrededores de Santiago.

El sindicalista, que presentaba heridas de bala y otras corto-punzantes en el cuello, había salido de su casa el mismo día por la mañana para asistir en la sede de su gremio a una reunión, a la que nunca llegó.

Según los antecedentes reunidos, después de ser flagelado, Tucapel Jimenez quedó herido de muerte con arma cortante y, finalmente, recibió varios disparos.

Informaciones de fuentes policiales indicaron que la muerte del dirigente gremial ocurrió al mediodía, dos horas y media después de su desaparición.

Testigos informaron a la policía de que en el lugar del hallazgo permaneció estacionado otro automóvil de similares características al de Jimenez desde tempranas horas del jueves.

Otro testigo dijo haber visto a uno de los individuos que intervino en los hechos cuando pasó por allí y observó dos vehículos detenidos en el camino.

El, según explicó, pensó en principio que tenían problemas mecánicos, aunque advirtió como uno de los "individuos trató de esconderse en el asiento trasero de uno de los vehículos, mientras otro miró hacia otro lado para que no se le viera el rostro".

Familiares de Jimenez, que hoy tienen previsto presentar querella contra quienes resulten culpables de su asesinato, anunciaron su propósito de pedir autorización para la exhumación del cadáver con objeto de someterlo a una segunda autopsia.

La Comisión Internacional de Derechos Humanos se ofreció a la familia a fin de "conseguir el concurso de expertos tanatólogos extranjeros para establecer fehacientemente las causas de la muerte de Jimenez".

BANCO INDUSTRIAL Y GANADERO DEL BENI S.A.

CONVOCATORIA A JUNTA GENERAL EXTRAORDINARIA DE ACCIONISTAS

EL DIRECTORIO DEL BANCO INDUSTRIAL Y GANADERO DEL BENI S.A., en uso de las facultades que le otorgan los Estatutos de la Institución, LLAMA Y CONVOCA a los señores Accionistas del Banco a la Junta GENERAL EXTRAORDINARIA que se llevará a cabo el dia 28 de Marzo del presente año a horas 18:00 p.m. en el local de la Entidad, para considerar los siguientes asuntos:

1.- Revalorización de los Activos Fijos del Banco.
2.- Modificación de los Estatutos del Banco.
3.- Emisión de Nuevas Acciones.
4.- Valor de las Acciones del Banco.

Se recomienda a los señores Accionistas, que para concurrir a la mencionada Junta General Extraordinaria, deberán dar cumplimiento a los requisitos señalados en el Art. 293 del Código de Comercio en vigencia.

Trinidad, 11 de Marzo de 1982

EL DIRECTORIO

SAMAPA

SERVICIO AUTONOMO MUNICIPAL DE AGUA POTABLE Y ALCANTARILLADO

CONVOCATORIA INTERNACIONAL Nº 01/82-BID
CONSTRUCCION DE REDES DE DISTRIBUCION
Segunda Fase - Segunta Etapa
Plan Maestro de Agua Potable La Paz

De acuerdo con los términos del préstamo 571/SF-BO del Banco Interamericano de Desarrollo para el Financiamiento parcial de la Segunda Fase - Segunda Etapa del Proyecto de abastecimiento de agua Potable a la ciudad de La Paz, SAMAPA invita a las firmas mencionadas a continuación -en orden alfabético- que han obtenido la precalificación para prestar servicios de construcción dentro la Convocatoria Nº 03/80-BID:

CONCISA	(Brasil)
CARDECO - OLMEDO	(Argentina-Bolivia)
CBI	(Bolivia)
CICSA	(Bolivia)
ECLA-ALTO	(Bolivia)
GIOVANNI DE COL	(Bolivia)
ICA	(Bolivia)
REAL	(Bolivia)
RICHARDS	(EE.UU.)
TAURO	(Bolivia)

A presentar propuestas para la construcción de las siguientes obras:
OBRA 30: Red de Distribución Sistema "El Alto 1"
OBRA 31: Red de Distribución Sistema "El Alto 2"
OBRA 32: Red de Distribución Sistema "Pampajasi"
OBRA 33: Red de Distribución Sistema "Achachicala"

Se aceptarán propuestas para una, varias o todas las obras. Los documentos de licitación podrán ser retirados a partir del día Miércoles 17 de Marzo de 1982 en las oficinas centrales de SAMAPA ubicadas en la Avenida de las Américas (Villa Fátima) previo pago de dos mil pesos bolivianos (2.000 $b.) por los documentos de licitación generales (Tomo I y II) y cuatro mil pesos bolivianos (4.000 $b.) por los planos y anexos para cada una de las obras.

Las Propuestas deberán ser presentadas cumpliendo con todas las formalidades aplicables y establecidas por el Decreto Ley Nº. 15192, en el Departamento de Asesoria Legal de SAMAPA, hasta hrs. 12:00 a.m. del día Viernes 30 de Abril de 1982.

En la misma fecha a hrs. 16:00 se procederá a la apertura de propuestas en las oficinas antes indicadas.

La Paz, 12 de Marzo de 1982

DEPARTAMENTO DE RELACIONES PUBLICAS

MAGISTERIO BOLIVIANO
CONVOCATORIA A CONFERENCIA NACIONAL

Los Comités de Base de los Distritos de La Paz, Cochabamba y Beni, elegidos democráticamente, en representación de todos los Distritos del Magisterio Urbano de Bolivia convocan a Conferencia Nacional Extraordinaria sujeta a las siguientes

BASES:

Primero.- La Conferencia Nacional se llevará a cabo en la ciudad de Cochabamba los días viernes 19 y sábado 20 del presente mes de marzo.

Segundo.- La Conferencia Nacional de Maestros Urbanos circunscribirá sus deliberaciones al siguiente

TEMARIO:

a) Asuntos Económico-sociales.
b) Asuntos Técnico-pedagógicos
c) Asuntos Político-sindicales.

Tercero.- Son miembros de la Conferencia Nacional:

- Dos representantes por Comité de Bases democráticamente elegido en cada uno de los nueve Distritos Departamentales del país.

- Un Representante por Comité de Bases democráticamente elegido en cada uno de los Distritos Regionales del país.

Cuarto. Debido al bloqueo de los fondos sindicales ordenado por el Ministerio de Educación, los gastos que demande la participación de los Delegados, deberán ser financiados en base a contribuciones voluntarias de los maestros representados.

Quinto.- Se denunciará públicamente todo intento de interferencia y represión que sufran los educadores en el proceso de institucionalización de sus organizaciones a fín de asumir actitudes de hecho en defensa de sus legítimos derechos.

Sexto.- El Comité de Bases elegido democráticamente en el Distrito de Cochabamba se constituye en Comité Organizador.

La Paz, 11 de marzo de 1982

POR EL COMITE DE BASES DE LA PAZ:
Prof. Eduardo Barriga, CI. 1228403 LP.; Profa. Wilma Plata CI. 224096 LP.; Prof. Guido Coritza CI. 394089 LP.; Prof. Victor Hugo Monje CI. 251309 LP.

POR EL COMITE DE BASES DE COCHABAMBA
Prof. Enzo Medrano; Prof. Gonzalo Mercado; Prof. Napoléon Maldonado

POR EL COMITE DE BASES DEL BENI
Profa. Ana Nakamura de Ferrier; Profa. Guiessa de Mendoza, Prof. Grover Bravo.

LEADING TOOL MANUFACTURER SEEKS
SALES REPRESENTATIVE

CANDIDATES MUST BE BOLIVIAN BORN. NOT OVER 30 YEARS OLD. FLUENT IN ENGLISH WRITTEN AND SPOKEN.WILLING TO TRAVEL PART TIME. SEND FULL CURRICULUM AND RECENT PHOTOGRAF TO:

TOOL MANUFACTURER
8100 S.W. 81 ST. DRIVE SUITE 270
MIAMI, FLORIDA 33143
U.S.A.

Para mí el Diploma que Hemphill Schools me dió, es de vital importancia porque le da prestigio a mi taller de Radio Electrónica y T.V.
RUBEN FCO. CHINCHILLA
La Paz - Bol.

EL EXITO ALCANZADO POR ESTOS BOLIVIANOS GARANTIZA SU FUTURO CON LAS CARRERAS DE HEMPHILL SCHOOLS

Usted puede realizar su deseo de superación, en sus horas libres, en su propio hogar con los métodos faciles de Hemphill Schools.

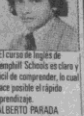

El Curso de Inglés de Hemphill Schools es claro y facil de comprender, lo cual hace posible el rápido aprendizaje.
ALBERTO PARADA
La Paz. Bol.

Autorizado por R.M. No. 395

Especialicese en cualquiera de las siguientes carreras.

- RADIO ELECTRONICA Y TELEVISION
- GUITARRA
- MECANICA AUTOMOTRIZ
- AIRE ACONDICIONADO, REFRIGERACION Y ELECTRICIDAD
- MOTORES DIESEL
- CONTABILIDAD
- INGLES
- TV COLOR

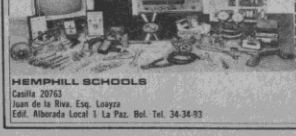

HEMPHILL SCHOOLS
Casilla 20763
Juan de la Riva. Esq. Loayza
Edif. Alborada Local 1 La Paz. Bol. Tel. 34-34-93

Este cupon es su camino seguro al exito ENVIELO hoy mismo recibe GRATIS interesante folleto informativo
HEMPHILL SCHOOLS
Casilla 20763 Juan de la Riva. Esq. Loayza
Edif. Alborada Local 1 La Paz. Bol.
Desea recibir información sobre la especialidad que marca con una X

TV COLOR ☐ GUITARRA ☐

Nombre
Dirección
Ciudad
Pais

Somalia pide ayuda a EE.UU. para defenderse de la amenaza libia.

WASHINGTON, 11 (EFE). El presidente somalí, Mohammed Siad Barre, pidió una mayor ayuda económica y militar norteamericana en sus entrevistas con la administración Reagan, para protegerse contra la amenaza libia.

Reagan y Siad Barre expresaron hoy, durante su encuentro en la Casa Blanca, su "profunda preocupación" por las actividades de Khadafi en la región y contra Somalia, dijo un alto funcionario norteamericano al término de la conversación.

Khadafi ha dicho claramente que su objetivo es derrocar al gobierno somalí, que en 1977 rompió con la Unión Soviética y adoptó una actitud pro—occidental, agregó.

Las conversaciones de Siad Barre con la administración Reagan, celebradas estos días en el marco de su primera visita oficial a Estados Unidos, han sido "muy cordiales" reflejando el buen estado de las relaciones entre los dos países, vinculados desde 1980 por un acuerdo sobre bases militares, señaló el alto funcionario.

La denuncia conjunta contra Libia se produce al día siguiente de la suspensión de las importaciones norteamericanas de crudo libio y de las exportaciones estadounidenses de alta tecnología a Libia, en represalia por las actividades libias "de terrorismo y desestabilización" en Oriente Medio, Africa, América Central y otras partes del mundo.

Al anunciar las sanciones contra Libia, la administración Reagan denunció las "actividades desestabilizadoras" de Khadafi contra Somalia y Omán —entre otros países— que tienen "una importancia estratégica vital para Estados Unidos".

Libia está entrenando a fuerzas opuestas al gobierno de Barre y las está equipando tan bien que están mejor preparadas desde el punto de vista de armamentos que el ejército somalí que lucha contra ellas, dijo hoy el alto funcionario.

Apelarán condenados por muerte de Sadat

EL CAIRO, 11 (EFE). La revisión del proceso contra los 25 implicados en el asesinato del presidente Anuar El Sadat, de los que cinco han sido condenados a muerte, será pedida al presidente egipcio Hosni Mubarak por los abogados defensores de aquellos.

El proceso por la muerte de Sadat finalizó el pasado sábado, día 6, después de tres meses de sesiones, y, en el mismo, el tribunal condenó a muerte a los cinco principales encausados, a trabajos forzados de por vida a los otros cinco y a diferentes penas a los restantes.

Los abogados defensores del teniente Islambuli, autor material de la muerte de Sadat y sus cuatro compañeros, tienen quince días de plazo para solicitar del jefe del Estado egipcio, la firma de la revisión del proceso, dado que, según las leyes egipcias, la sentencia no puede ser apelada.

La posición de Mitterrand, el laborismo israelí y Palestina

JERUSALEN, 11 (EFE).- Shimon Peres, líder de la oposición laborista, declaró a "EFE" que Francois Mitterrand puede apoyar la solución del problema palestino en un estado conjunto con los jordanos, según la fórmula de la social democracia israelí.

"En contra de otros líderes europeos, agregó Peres, Mitterrand no está casado con una solución específica", como sería la de un estado palestino independiente en Cisjordania y Gaza.

El encargado de las Relaciones Exteriores de la OLP, Farouk Kadumi, fue recibido hoy en París por el canciller de Francia, Claude Chaysson, a fin de analizar la reciente visita del presidente Mitterrand en Israel.

Peres dijo a EFE que Mitterrand se pronunció en favor de una solución como la propuesta por el laborismo en dos ocasiones, una en la reunión de la Internacional Socialista de Madrid, y dos semanas antes de emprender su viaje a Jerusalén.

"El presidente francés dijo estar dispuesto a apoyar una solución jordano-palestina, o una solución palestina", dijo Peres, "pero fue criticado duramente en Jordania, y por ese motivo se abstuvo de repetirlo cuando habló en la "Knesset", la semana anterior.

Presuntos planes de Nigeria para rebajar el precio de su petróleo

LONDRES, 11 (LATINREUTER).- Los presuntos planes de Nigeria de bajar los precios del petróleo podrían poner en peligro los esfuerzos de la OPEP por defender su estructura tarifaria frente a la persistente saturación del mercado mundial, dijeron hoy analistas del mercado.

Fuentes de la industria dijeron anoche en Nueva York que Nigeria comunicó a sus clientes estadounidenses que planeaba anunciar una reducción de precios durante o poco después de la reunión de emergencia de la próxima semana en Viena de la Organización de Países Exportadores de Petróleo (OPEP).

En Lagos no hubo comentarios oficiales inmediatos sobre dicha información.

El encuentro a realizarse dentro de ocho días fue convocado con el fin de formalizar un principio de acuerdo alcanzado por los principales ministros del petróleo que se reunieron el fin de semana en Doha, Qatar.

Los puntos esenciales de acuerdo fueron que la OPEP coordinaría reducciones en los niveles de producción para defender su actual precio guía de 34 dólares por barril, valor del crudo liviano saudita, dijeron los ministros.

Pero un comunicado del gobierno saudita dijo entonces que las reducciones tarifarias unilaterales, ya fuesen en forma abierta o por medio de descuentos secretos, pondría en peligro la estrategia de la OPEP.

Agregaron que las ventas de esos países cayeron marcadamente y que ambos realizaban descuentos secretos sobre sus precios.

Los ministros de petróleo dijeron el fin de semana que en el encuentro de Viena intentarían compartir el mercado dentro de un límite reducido de producción de la OPEP de 18,5 millones de barriles al día.

El ministro de Petróleo iraquí Tayh Abdul-Karim afirmó que la organización estaba dispuesta a reducir nuevamente su producción si lo hallaba necesario.

Las compañías petroleras dijeron que el peso de las nuevas reducciones recaería enteramente sobre Arabia Saudita.

El jeque Yamani afirmó que el precio guía de 34 dólares por barril se mantendrá durante todo 1982 pero fuentes de la industria especularon que los sauditas estarían dispuestos a permitir que algunos exportadores fuertemente necesitados de divisas como Nigeria rompan esa estrategia y lleven la cotización a 30 dólares.

Hoy en la historia

PAPA PIO XII

POR THE ASSOCIATED PRESS

Hoy es viernes, 12 de marzo, el 71er. día de 1982. Quedan 294 días en el año.

ACONTECIMIENTOS SALIENTES DE LA FECHA:

1507- Muere el cardenal, estadista y general César Borgia, hijo del Papa Alejandro VI.

1535 - El capitán Francisco Pacheco funda la ciudad de Puerto Viejo, la primera en la costa del Ecuador.

1799 - Austria le declara la guerra a Francia.

1848 - Napoleón III le quita el apoyo francés a Maximiliano en México.

1893 - Se funda el conservatorio de música de Buenos Aires por iniciativa del músico argentino Emilio Durand.

1906 - Fallece el presidente argentino Manuel Quintana, quien estaba en el poder desde hacía dos años.

1930 - Mahatma Gandhi inicia la campaña de desobediencia civil en India contra Gran Bretaña.

1930 - Inicia su pontificado el Papa Pío XII.

1967 - Indira Gandhi es elegida jefa del partido del congreso y con ello pasa a ser primera ministra.

1976 El gobierno nigeriano anuncia la ejecución de 30 personas, tras un fallido golpe de Estado.

NATALICIOS DE HOY:

Gabriel D'Annunzio, poeta, novelista, estadista italiano (1863); Thomas Arne, músico inglés (1710- 1778); Liza Minnelli, actriz y cantante estadounidense (1946 —).

PENSAMIETO DEL DIA:

"Haz del dinero tu dios y te perseguirá como Lucifer". Henry Fielding, escritor inglés del siglo XVIII.

Fuerza de Paz para el Sinaí comenzará a instalarse a fines de la próxima semana

EL CAIRO, 11 (EFE).- Los tres mil hombres que componen la "fuerza de paz" para el Sinaí y que contrelarán la retirada israelí de dicha península, el próximo 25 de abril, comenzarán a instalarse en la zona a finales de la próxima semana.

La casi totalidad de las fuerzas, formadas por colombianos, uruguayos, norteamericanos y soldados de Fiji pasarán su primera revista el próximo día 31 de los corrientes.

Según las últimas impresiones serán tropas colombianas, unos 300 hombres, los primeros que llegarán a Egipto, en breves días, y luego lo harán los norteamericanos y uruguayos.

La "fuerza de paz" se estacionará en las proximidades de la base militar de Eitam, denominada "campo norte", y en el "campo sur" de Ofira, de suerte que cubrirá una zona de casi cincuenta kilómetros de ancho a lo largo de la frontera egipcio-israelí y en las proximidades del golfo de Acaba.

En total los kilómetros que la fuerza deberá vigilar sobrepasan los 600, de los que 240 pertenecientes a la costa del Mar Rojo serán controlados por la 82 división aerotransportada norteamericana, integrada en la Fuerza Multinacional de Paz.

Amnistía a prisioneros de guerra en China excluye a religiosos católicos

PEKIN, 11 (EFE).- El vicepresidente de la Asociación Católica Patriótica China, Tang Ludao, informó a "EFE" de que la reciente amnistía, en favor de los últimos prisioneros de guerra, excluye a los religiosos católicos.

En la entrevista, celebrada hoy jueves en Pekín, intervinieron también los sacerdotes Guo Zhong, subdirector de la comisión administrativa católica, y Liu Bainian, subsecretario general del mismo organismo.

Explicó Tang Ludao que la amnistía promulgada el lunes, que ha sacado de la carcel a más de 4.000 presos políticos, sólo benefició a miembros del Partido del Guomindang (el que perdió la guerra civil de 1949 y se hizo fuerte en la isla china de Taiwan).

Opinó que esto no significa que el gobierno de Pekín sea más generoso con los políticos y militares que con los religiosos, sino que "algunos de estos, no quisieron arrepentirse de sus delitos, siguieron cometiéndolos y hubo que meterlos en la carcel".

Acerca de los jesuitas detenidos en Shanghai el 19 de noviembre de 1981, precisó Tang Ludao que "sólo fueron cuatro", e hizo hincapié en que no se les encarceló por ser jesuitas, "pues el propio obispo actual de Shanghai, Zhang Jiashu, lo es", sino por sus "actos criminales".

El vicepresidente narró que los cuatro jesuitas aprovecharon una peregrinación católica a la "colina de la serpiente" para incitar a las masas a la revuelta, para que obedecieran al Vaticano y no amaran a la Nueva China.

Con la amenaza de calamidades si no se oponían al gobierno, los jesuitas consiguieron que algunos peregrinos gritaran consignas reaccionarias y golpearan a algunos funcionarios, relató Tang Ludao.

Desmintió que estos fueran detenidos por sus contactos con extranjeros, "pues nosotros recibimos cada año a miles y miles, sin problemas", y menos aún por ser jesuitas, sino que fue "por oponerse al sistema socialista y dedicarse a actividades reaccionarias".

Lamentó que el Vaticano trate de colocar a los católicos de China frente a los intereses de su pueblo y agregó que "el camino que nos propone significa la ruina y la desaparición de la religión católica".

Irán: Proyectan nuevo organismo de seguridad contra guerrillas

BEIRUT, 11 (AP).- El régimen del Ayatollah Ruhollah Khomeini, afectado por guerrillas izquierdistas, proyecta establecer un Ministerio de Inteligencia y Seguridad, dijo hoy la radio de Teherán.

En una transmisión captada aquí, la radio dijo que un proyecto de ley al respecto se ha presentado ante el parlamento iraní.

Es la primera ocasión en que el régimen de Khomeini ha hablado de crear una organización formal de inteligencia, aún cuando a comienzos de la revolución islámica se indicó que una organización de seguridad podría reemplazar a la Policía Secreta del Cha.

La Policía Secreta, conocida como Savak, fue una notoria organización tenida por los iraníes en el mundo entero.

Los analistas afirman que los métodos de tortura que aplicó Savak a muchos de sus prisioneros políticos tornó a muchos iraníes en enemigos del Cha.

No se sabe donde se adiestrarán los nuevos funcionarios de seguridad, pero fuentes de Teherán han indicado que varios ex funcionarios de Savak ayudan actualmente al régimen de Khomeini a controlar la actividad de los guerrilleros urbanos, que han dado muerte a más de mil funcionarios en los últimos ocho meses, según informes oficiales.

El 13 de octubre, varios especialistas soviéticos llegaron a Teherán al tiempo que circulaban versiones de que las autoridades les pedirían ayuda en cuestiones de seguridad.

Repudio en Austria a la visita de Khadafi

VIENA, 11 (AP).- El dirigente libio Muammar Khadafy canceló hoy su próximo viaje a dos ciudades austriacas mientras aumentan las críticas por su visita de tres días a este país.

Khadafy canceló el viaje a versiones de que por la visita prominente político libio se negó a recibirlo.

Políticos de oposición y grupos judíos criticaron duramente debido a la presencia participación de Libia en actividades terroristas. Mientras tanto, Khadafy se reunió con Bruno Kreisky sostendrá una segunda entrevista antes de cerrada.

El ministro de Asuntos Exteriores Willibald Pahr, dijo su parte, partirá el sábado destino a Washington para proyecta informar a funcionarios norteamericanos sobre las conversaciones con Khadafy según la agencia austriaca Ticiosa.

El gobierno norteamericano anunció ayer, el día de la visita del dirigente libio, que había la exportación de ciertos y equipo para producción de petróleo a Libia y cualquier importación de petróleo.

Kreisky sostiene que Austria necesita comerciar con Libia. El canciller dijo que las alegaciones de actividades terroristas libias por parte de Estados Unidos y otros países nunca han sido comprobadas.

NECESITAMOS EN ALQUILER O ANTICRETICO

Casa para oficinas de Empresa Descentralizada espacio útil mínimo 600 m2.

Con preferencia en: Zona central - San Jorge o Miraflores, con garajes y/o espacio para estacionamiento.

Enviar ofertas a casilla 732, hasta marzo 19, 1982.

BANCO CENTRAL DE BOLIVIA

AVISO DE REMATE

De conformidad a disposiciones legales en vigencia y habiéndose cumplido con lo dispuesto en el Art. 38 de la Ley del Sistema del Control Fiscal e instrucciones impartidas por el Director de Bienes del Estado, se ha señalado para el día martes 16 de marzo del año en curso, a horas 15.30 para el verificativo del remate público del vehículo en desuso de propiedad del Banco Central de Bolivia con la rebaja de la PRIMERA DECIMA y de las siguientes características:

Automóvil BMW SEDAN-2800 Placa N°. 5-5283 Modelo 1971	Precio Tasado $b. 153.000.-

Los interesados en dicha subasta pública pueden concurrir el día y hora señalados al Solar del Banco Central de Bolivia ubicado en la calle Nicolás Acosta N°. 342, previo depósito del 10% sobre el monto de la base de la tasación pericial practicada por la Contraloría General de la República.

Mayores informaciones en el Departamento Juridico del Banco Central de Bolivia.

La Paz, marzo, de 1982

Luis Jordán Salinas
DIRECTOR BIENES DEL ESTADO
Contraloría General de la República

Julio Bellido Flores
Gerente de Administración

Dr. Alfredo Villagra Serrudo
SUB-CONTRALOR DE LA REPUBLICA

Una rúbrica y sello: Ivonne Quintela de Castro.- Abogado.- La Paz-Bolivia
Banco Central de Bolivia.

BENEMERITOS DE LA PATRIA

EMERGENCIA Y POSICION DE APRONTE

CITAMOS A TODOS LOS SEÑORES BENEMERITOS DE LA PATRIA A LA GRAN ASAMBLEA GENERAL QUE SE REALIZARA EL DIA SABADO 13 DE MARZO, A HORAS 10 A.M. EN EL COLISEO CERRADO DE LA CALLE MEXICO PARA CUMPLIR CON EL CRONOGRAMA DEL 3/2/82.

NADIE DEBE FALTAR A ESTA CITA DE VITAL IMPORTANCIA PARA TODOS LOS EX-SOLDADOS DEL CHACO.

FEDERACION DEPARTAMENTAL DE BENEMERITOS DE LA PATRIA

CNL. ANGEL MORALES
INTERVENTOR PRESIDENTE

p.SBTE. ALFONSO FINOT
INTERVENTOR VICE-PRESIDENTE

TTE. LUIS CANEDO REYES
INTERVENTOR SECRETARIO DE RELACIONES HACIENDA

"HILANDERIA SANTA CRUZ S.A.M. COMUNICA QUE:

El Directorio de la HILANDERIA SANTA CRUZ. S.A.M. cumpliendo normas legales, estatutarias y requisitos de entidades financieras internacionales; control económico-financiero normal en toda empresa, dispuso contar con los servicios de la empresa auditora Moreno Muñoz y Cia. Asociados a Price Waterhouse, de reconocido prestigio para que proceda a realizar la auditoría del balance de la gestión 1981 que comprende lo siguiente:

1.- Auditoría de los procedimientos contables.

2.- Evaluación del control interno contable-administrativo.

3.- Examen de los documentos y antecedentes justificativos del movimiento de fondos.

4.- Examen y control de las bases de valuación de inventarios de la sociedad.

5.- Examen de los pasivos exigibles a corto y largo plazo, examinando las condiciones de pago y su correcta contabilización.

6.- Indagación de pasivos y obligaciones eventuales y contingentes.

7.- Examen de las bases de valuación del activo inmovilizado y en tránsito.

8.- Evaluación de la adecuada cobertura de seguros y confirmación directa de seguros vigentes.

9.- Comprobación de los aportes fiscales y examen de las declaraciones relativas a impuestos a cargo de la empresa y comprobación de sus pagos.

10.- Examen de las cuentas de ganancias y pérdidas, efectuando cotejos parciales con documentación respaldatoria.

Toda la enumeración anterior no excluye la aplicación de cualquier otro procedimiento de auditoría considerado pertinente para demostrar el buen manejo de todos los recursos de la empresa y además también se efectuará la evaluación de sistemas de producción y comercialización de la Hilandería a cargo de expertos textiles internacionales.

Santa Cruz, 11 de Marzo de 1982

EN VENTA

Mermeladas producto Nacional diferentes sabores envases vidrio 300, 150 gramos dulce membrillo de dos kilos Ref. telef. 349625.

INVITACION

Institución descentralizada requiere los servicios de:

1 Ingeniero Electrónico y/o de Telecomunicaciones, que cumpla los siguientes requisitos:

- Titulo de Ingeniero (Licenciado)
- Experiencia mínima 2 años en trabajos prácticos

Enviar antecedentes a La Paz, casilla 20870 hasta el 25 de marzo del presente año.

CORPORACION BOLIVIANA DE FOMENTO

INDUSTRIAS AGRICOLAS DE BERMEJO S.A.

"IABSA"

LICITACION 4/82 - PROVISION BOLSAS DE POLIPROPILENO

SEGUNDA INVITACION

Habiendo sido declarada desierta la Licitación Pública para la provisión de Bolsas de Polipropileno con destino al Ingenio Azucarero Bermejo de la Corporación Boliviana de Fomento y, en aplicación de los Arts. 16 y 77 y siguientes de la Ley de Adquisiciones del Sector Público, se invita a las firmas industriales y comerciales, a la presentación de propuestas de los envases señalados, de acuerdo al Pliego de Especificaciones Técnico-Administrativas y condiciones generales, a recabarse en las oficinas de CBF, Sección Caja, 2do. piso del Edificio La Urbana, Av. Camacho N°. 1485, previo el pago respectivo.

Las ofertas deberán ser presentadas de acuerdo con las formalidades establecidas por el D.L. N°. 15223 de 30 de diciembre de 1977 en Asesoría Legal de C.B.F. 4to. piso Edif. La Urbana, hasta horas 15.00 p.m. del día 16 de Marzo del año en curso.

En la misma fecha se procederá a la apertura de propuestas.

La Paz, marzo de 1982

LA GERENCIA

CHEQUES ANULADOS

Se comunica que han sido sustraidos los cheques N° 004459 de fecha 4/3/82 contra el Banco Central de Bolivia por $b. 25.509.83 y N° 1277304 de 4/3/82 contra United States Treasury por US$ 4.205.12, ambos girados a la orden de George Ester.

Por lo tanto, estos cheques han sido anulados.

La Paz, 11 de marzo de 1982

CORPORACION MINERA DE BOLIVIA

Invita a los señores representantes y firmas proveedoras a recabar los pliegos de especificaciones, en la Secretaría de la H. Junta de Adquisiciones 4to. piso Edificio Central de horas 8:00 a 11:30 a.m.

PEDIDO N°.	MATERIALES	FECHA VENCIMIENTO
34346/01-1-3640	Carretilas con llantas de goma	24-3-82 hrs. 10:30
34736/01-1-3749	Teceles eléctricos	7-4-82 hrs. 10:30
34737/01-1-3750	Acero cuadrado p' fabricación de clavos y rieleros	7-4-82 hrs. 10:30
34745/03-1-7051	Pernos, prisioneros arandelas acero inoxidable	7-4-82 hrs. 10:30
34782/01-1-16020	Gula impermeable	7-4-82 hrs. 10:30
33198/01-1-3294	Planchas perforadas	14-4-82 hrs. 10:30
33298/17-1-0717	Herramientas en general	14-4-82 hrs. 10:30
34091/03-1-6900	Motores eléctricos	14-4-82 hrs. 10:30
34629/05-1-4950	Bomba hidraulica completa	14-4-82 hrs. 10:30
34631/14-1-0026	Tranformador de potencia	14-4-82 hrs. 10:30
34640/02-1-4079	Motores eléctricos de inducción	14-4-82 hrs. 10:30
34660/02-1-4065	Transformador de potencia	14-4-82 hrs. 10:30
34674/17-1-0818	Motores eléctricos de inducción verticales	14-4-82 hrs. 10:30
34699/01-2-15566	Repuestos equipo fotofluorográfico	14-4-82 hrs. 10:30
34720/01-1-3678	Rodamientos a rodillos conicos cono cubeta	14-4-82 hrs. 10:30

La Paz, marzo 9 de 1982

SUBGERENCIA DE ADQUISICIONES
GR-107/82

Polonia

Gobierno critica lo que calificó de brutal propaganda subversiva

VARSOVIA, 11 (AP).- El régimen de ley marcial dirigió hoy una amplia y aguda crítica contra lo que dijo era la subversiva y "brutal propaganda" difundida por miles de globos multicolores que flotaron a fines de la semana pasada sobre la región noreste de Polonia.

Los globos, que llevaban adheridos paquetes de panfletos, fueron considerados entre otros conceptos como una amenaza a la aviación civil, y provocaron una "firme protesta" del régimen de Varsovia al gobierno de Dinamarca.

El reclamo se debió a que los globos fueron lanzados desde una isla dinamarquesa por un grupo francés que apoya al movimiento sindical polaco, Solidaridad, denominado "Globos de la Libertad para Polonia".

El texto de los panfletos, encabezado por el nombre de esa suspendida federación sindical, contenía indicaciones para resistir la ley marcial, vigente en Polonia hace casi tres meses.

Las críticas oficiales polacas fueron una de las acciones individuales más concentradas del régimen, y la amplitud y alcance asignadas representaron una firme advertencia a occidente respecto a la inviolabilidad de los asuntos domésticos de Polonia.

El diario del Partido Comunista Polaco "Trybuna Ludu" dijo hoy que ese proyecto presentaba "un raro ejemplo de brutal agresión propagandística", y que "no es la primera vez que la (pasión) anticomunista ciega la razón".

El periódico partidista también dijo que la operación "implica graves complicaciones internacionales, incluso hasta llegar a la confrontación militar".

Entretanto, fuentes fidedignas dijeron hoy que la policía registró esta semana varias viviendas en un suburbio de esta capital, en su búsqueda de Zbigniew Bujak, un activista de Solidaridad.

Se dijo que Bujak, uno de los pocos dirigentes sindicales que ha eludido la redada del régimen de ley marcial, ha enviado mensajes desde su escondite en los que exhorta a la resurrección de Solidaridad, sin las restricciones propuestas por el gobierno para los sindicatos obreros.

Naciones Unidas

Informe sobre Guatemala destaca inquietante clima de violencia

GINEBRA, 11 (EFE). La Comisión de Derechos Humanos de las Naciones Unidas va a nombrar un informador especial para estudiar la situación de los derechos humanos en Guatemala.

Una resolución aprobada hoy en Ginebra, sede de la comisión, deplora que el gobierno guatemalteco no haya cooperado con el secretario general de la misma para investigar plenamente.

Al mismo tiempo expresa la profunda preocupación de la comisión ante "la degradación persistente de la situación de los derechos humanos y de las libertades fundamentales en Guatemala".

El texto resultó aprobado por 29 votos a favor, dos en contra (Argentina y Uruguay) y 12 abstenciones (entre ellas las de Estados Unidos y China).

El tema de Guatemala quedó inscrito en el orden del día de la próxima sesión plenaria de la Comisión de Derechos Humanos de la ONU, que estudiará las conclusiones del informador especial.

El documento presentado en la sesión actual de la comisión por su secretario general denuncia "el inquietante clima de violencia que reina desde hace unos años".

Ministro alemán se informa sobre la revolución popular sandinista

MANAGUA, 11 (AP).- El ministro alemán occidental de Cooperación Económica, Rainer Offergeld, llegó anoche a Managua en busca de información acerca de si "la revolución popular sandinista persigue los lineamientos que ella misma se delinió como son los de pluralismo político, economía mixta y no alineamiento", según dijo aquí.

Offergeld, quien llegó acompañado de una numerosa delegación integrada por funcionarios de su ministerio y 15 periodistas, sería portador de un mensaje del gobierno del presidente norteamericano Ronald Reagan al gobierno sandinista que dice que "Estados Unidos continuaba abierto a una cooperación pacífica con Nicaragua", según despachos procedentes de Washington recibidos aquí.

Offergel dijo que su gobierno desea conocer "mediante un diálogo abierto con el gobierno y otros sectores independientes la verdad sobre la situación del país", según expresó, las informaciones que llegan a Alemania Occidental "son bastantes distorsionadas".

A periodistas locales que le preguntaron su opinión sobre "la política agresiva" del presidente Reagan hacia Nicaragua, Offergeld dijo "no tener indicios de tales manifestaciones" y expresó que él y su país son partidarios de que "todas las tensiones que ocurren en el mundo deben ser resueltas por la vía pacífica".

Alemania Occidental mantiene su ayuda a Nicaragua desde el triunfo de la revolución y se calcula que su cooperación económica y técnica alcanza los 60 millones de dólares, y en contraposición al gobierno norteamericano ha congelado su ayuda económica a El Salvador.

Elecciones locales del domingo serán una prueba para Mitterrand

PARIS, 11 (LR).- Francia votará el domingo en elecciones locales consideradas por los partidos políticos como su primera prueba seria desde que el líder socialista Francois Mitterrand accedió a la residencia el año pasado.

Para el partido neo-gaullista RPR y el centroderechista UDF, los comicios cantonales ofrecerán una oportunidad de demostrar que la opinión pública se volcó contra el socialismo.

El presidente del RPR, Jacques Chirac, líder efectivo de la oposición y altas personalidades del UDF, acusan al gobierno de conducir a Francia hacia el caos y el desastre.

Los socialistas y sus aliados comunistas se lanzaron de lleno a la campaña con el fin de consolidar su poder conquistando el control mayoritario en las asambleas departamentales o concejos de condado.

Importantes figuras a nivel nacional se postularon como candidatos en los comicios.

Entre ellas se encuentran cinco ministros del gobierno, Chirac y el ex presidente Valery Giscard D'Estaing, quien marcará así su retorno a la arena política luego de haber sido derrotado por Mitterrand en mayo.

Estarán en disputa 2.029 bancas en las elecciones de dos etapas cuya ronda final se realizará el domingo 21.

Esos escaños corresponden a la mitad de los representantes cantonales que ocupan las 95 asambleas departamentales de la Francia continental.

Los comicios encierran una particular importancia debido a que los socialistas traspasaron por primera vez el poder ejecutivo a concejos regionales y departamentales.

Dicha medida rompió con la antigua tradición centrista de París sobre los asuntos cotidianos de las provincias.

Las fuerzas de la oposición que conservaron el poder en Francia durante 23 años hasta 1981, controlan en la actualidad el 51 por ciento de los concejos departamentales, en tanto que los partidos de izquierda conducen 44.

El panorama electoral se vio complicado por la creación de 165 nuevos cantones, principalmente en áreas urbanas, en una medida denunciada por la oposición como un intento por redefinir las fronteras políticas en favor del socialismo.

Comisión de la ONU pide respeto a derechos humanos en El Salvador

GINEBRA, 11 (EFE).- La Comisión de Derechos Humanos de las Naciones Unidas pidió hoy al gobierno del El Salvador que adopte las medidas necesarias para garantizar el pleno respeto de los derechos humanos y las libertades fundamentales.

La resolución presentada por Argelia, Dinamarca, Francia, Grecia, Holanda, Irlanda, México y Yugoslavia resultó aprobada por 25 votos a favor, 5 en contra (Argentina, Brasil, Estados Unidos, Filipinas y Uruguay), y 13 abstenciones.

El texto expresa la profunda inquietud de la comisión "ante el deterioro de la situación en El Salvador, la persistencia de las violaciones de los derechos humanos y los sufrimientos que se derivan para el pueblo salvadoreño".

Tras deplorar que no se hayan atendido las llamadas de la comunidad internacional para acabar con la violencia, se apela al gobierno para que colabore con todas las fuerzas políticas en la búsqueda de una solución global negociada.

"Solo el pueblo salvadoreño puede ejercer el derecho de determinar libremente su régimen político y continuar libremente su desarrollo económico, social y cultural", afirma la resolución.

El informe presentado a la comisión por su representante especial, José Antonio Pastor Ridruejo, confirma "la persistencia, en la actualidad, de asesinatos, secuestros, actos de terrorismo y otras violaciones".

El documento precisa que los atentados contra los derechos humanos "son imputables tanto al aparato del estado como a los grupos violentos de ultraderecha que actuan, al parecer, bajo la complicidad del primero como a los grupos de ultraizquierda".

En la resolución aprobada hoy, se prorroga por un año el mandato del informador especial e inscribe el asunto con "alta prioridad" para la próxima sesión de la Comisión de Derechos Humanos de la ONU.

Nuevas críticas soviéticas a comunistas de Italia y España

MOSCU, (EFE). El diario soviético "Pravda" reitera hoy sus ataques a las posiciones asumidas por los partidos comunistas de España e Italia ante los sucesos polacos.

El órgano del Partido Comunista Soviético utiliza en esta ocasión para dicho ataque la intervención del secretario general del Partido Comunista de Estados Unidos, Gus Hall, en un foro de la revista de su organización.

Si en lo que respecta al partido de Enrico Berlinguer la publicación de las palabras de Hall es una más de las críticas que los portavoces del Kremlin han hecho al PCI, en lo que atañe al Partido Comunista Español de Santiago Carrillo es la primera vez desde los sucesos polacos que PRAVDA le dedica tanto espacio.

Entre las acusaciones de Hall, el periódico soviético que sus posiciones contienen todas las invenciones y mistificaciones que la reacción difunde contra el socialismo, y en particular contra la URSS, desde hace sesenta años".

Asimismo, PRAVDA cita a Hall para decir que lo afirmado por Carrillo y Berlinguer es "objetivamente ofensivo" y "estimula a la contrarrevolución polaca".

El Papa pide una solución de justicia, libertad y verdad para crisis polaca

CIUDAD DEL VATICANO, 11 (AP).- El Papa Juan Pablo II exhortó hoy por una solución a la crisis polaca no el uso de la "fuerza física", sino mediante un acuerdo social basado sobre la libertad, la justicia y la verdad.

En enérgicos comentarios pronunciados en polaco durante su audiencia semanal, el Papa dijo que respaldaba una reciente declaración emitida por obispos polacos, en la que expresaron su preocupación por la crisis polaca ante la acción emprendida bajo la ley marcial.

Los comentarios papales en polaco fueron vertidos en forma de plegarias a la Virgen negra de Czestochowa, el santuario más sagrado de Polonia y símbolo del nacionalismo de ese país.

Al expresar su preocupación no sólo por Polonia sino por "las naciones más amenazadas", a las que no mencionó por su nombre, el Pontífice dijo:

"Los problemas de Estado (en Polonia), aún los más importantes, no pueden ser resueltos honestamente ni en ninguna forma a largo plazo mediante la fuerza física. Resulta indispensable una comprensión social, basada sobre la verdad, la justicia, la libertad y el amor, particularmente en este momento histórico".

Dirigiéndose a la Virgen negra expresó luego: "Tú sabes mejor que todos nosotros cómo millones de corazones polacos desean esta verdad, justicia, libertad y amor. Las fuerzas del bien deben prevalecer en el país que durante siglos te ha reconocido, virgen, como a su madre y reina."

"Las difíciles pruebas (por las que atraviesa) mi patria me han enseñado a sentir aún más los sufrimientos de otras naciones", agregó.

Y luego dijo: "La solidaridad de la Iglesia es necesaria sobre todo para aquellos que... sufren, así como sufren numerosos compatriotas míos debido a la ley marcial y a la situación que ha creado".

"Debe haber solidaridad de los hombres y de los pueblos porque sólo con tal solidaridad serán descartados el odio, la hostilidad y las amenazas de dimensiones interhumanas e internacionales", añadió el Papa en la "CEE" y que se deben únicamente, explicó, a motivos económicos.

El portavoz de la oposición cristianodemócrata, Ottfried Henning, señaló que España debe formar parte de la Alianza Atlántica no solo por razones económicas y políticas, sino también por consideraciones militares, debidas a su situación geopolítica.

"Con el ingreso español, explicó, se cerrará al fin el hueco entre Portugal, país que ya forma parte de la "OTAN", y el resto de los aliados europeos, lo que contribuirá a fortalecer el flanco sur de la organización".

El experto en política exterior del Partido Socialdemócrata, Horst Ehmke, expresó igualmente su firme deseo de que España pueda entrar lo antes posible en las comunidades europeas.

Ehmke se lamentó de que el proceso de democratización español coincidiese, desgraciadamente, con grandes dificultades económicas.

Parlamento alemán apoya el ingreso de España a la OTAN

BONN, 11 (EFE). El Parlamento de Alemania Federal se ha pronunciado hoy unanimemente a favor de la entrada española en la Organización del Tratado del Atlántico Norte ("OTAN").

El ministro alemán de Asuntos Exteriores, Hans-Dietrich Genscher, secongratuló de la celeridad con que el Parlamento trató el tema y pidió que se allanase el camino de la España democrática hacia las comunidades europeas.

"España debe saber, declaró el ministro entre los aplausos de todos los grupos parlamentarios, que será bien recibida en la comunidad de las democracias, lo mismo en la "OTAN" que en el Mercado Común.

Gernscher exhortó a los diputados del "BUNDESTAG" para que en sus conversaciones con representantes de otros países comunitarios, hiciesen todo lo posible por remover los obstáculos que algunos sigan oponiendo a la entrada española

Gira de Reagan por Europa terminaría con una visita simbólica a Berlín

BONN, 11 (EFE).- El presidente norteamericano, Ronald Reagan, puede terminar con una visita simbólica a Berlín Occidental su próxima gira política por varias capitales europeas.

Aunque el gobierno de Bonn no ha querido aún confirmar oficialmente este punto, se sabe que el ministro germano-occidental de Asuntos Exteriores, Hans-Dietrich Genscher, hizo todo lo posible durante su reciente viaje a Estados Unidos para convencer a Reagan de que vaya a Berlín.

Según un programa todavía provisional, Reagan participará en la cumbre económica de Versalles (Francia) del 4 al 6 de junio, tras lo cual se trasladará a Roma para visitar al Papa y luego a Gran Bretaña, donde será agasajado por la reina Isabel II en su castillo de Windsor.

Las últimas etapas de su viaje serán Bonn, adonde llegará el 9 de junio para asistir al día siguiente a la sesión de la Organización del Tratado del Atlántico Norte (OTAN), que se celebra en esta capital a petición expresa del gobierno alemán, y si se confirman los rumores, Berlín Occidental, desde donde regresaría a Washington.

Es cierto que a ninguno de los dos gobiernos se le ocultan los riesgos que entrañaría el viaje de Reagan a la antigua capital alemana, en la que podrían producirse manifestaciones tan violentas como las que estallaron a raíz de la visita del Secretario de Estado Norteamericano, Alexander Haig, el año pasado.

Ya la propia presencia en Bonn del primer mandatario norteamericano proporcionará suficientes quebraderos de cabeza a los encargados del orden, ya que las organizaciones pacifistas, que son legión en este país, han anunciado que recibirán "al duro Reagan como se merece".

Tampoco pueden excluirse interrupciones del tráfico entre las dos alemanias y protestas soviéticas, sobre todo porque Reagan iría a Berlín acompañado seguramente del Presidente de Alemania Federal, Karl Carstens, y del Canciller Federal (jefe de gobierno) Helmut Schmidt.

Según el acuerdo cuatripartito sobre Berlín, firmado por norteamericanos, soviéticos, franceses y británicos, el sector occidental de la antigua capital alemana no forma parte del territorio de la República Federal de Alemania, y hasta ahora todas las visitas de gobernantes de Bonn han provocado protestas por parte de los soviéticos y las autoridades de Berlín este.

Nicaragua denuncia que aviones de EE.UU. realizan vuelos de espionaje

NACIONES UNIDAS, 11 (L.R.).- Nicaragua presentó hoy aquí una protesta por los sobrevuelos efectuados por aviones espía estadounidenses, a los que consideró una violación de su espacio aéreo y causa de mayores tensiones en la región.

En una declaración, el gobierno nicaragüense reafirmó asimismo su deseo de contribuir a aliviar las tensiones en la región, de las que culpó en gran parte a los Estados Unidos.

La declaración no negó específicamente las acusaciones de la Agencia Central de Inteligencia (CIA) y de voceros del Departamento de Estado en relación a la acumulación de gran cantidad de fuerzas militares en Nicaragua.

Pero expresó la enérgica protesta del gobierno por las violaciones a su espacio aéreo, "admitidas públicamente por los funcionarios estadounidenses".

DIPLOMATICO VENDE AUTOMOVIL DE LUJO

Por motivo de viaje se vende DODGE DE LUJO 80 - 81 verlo de 9:00 a 18:00 hrs. Av. 20 de Octubre esq. Landaeta Telfs. 373715 - 792867.

JOCKEY CLUB LA PAZ

JUNTA GENERAL ORDINARIA

De acuerdo al Art. 57 de los Estatutos del Jockey Club La Paz, se convoca a Asamblea Ordinaria que se realizará en el local del Club de La Paz - tercer piso el día sábado 27 de Marzo a horas 18.30 con el siguiente Orden del Día:

1.- Lectura del Acta anterior de la Junta Extraordinaria.
2.- Informe de la Presidencia
3.- Informe de Contabilidad
4.- Renovación de Directorio

Nota: Los accionistas deben concurrir munidos de sus títulos.

La Paz, marzo 10 de 1982

EL DIRECTORIO

MINISTERIO DE TRANSPORTES Y COMUNICACIONES
INSTITUTO NACIONAL DE TELECOMUNICACIONES
(INSTEL)

CALENDARIO 1982 PARA CURSO REGULAR:

A. Inscripciones para la Prueba de Admisión.

del 17 al 28 de Mayo

B. Recepción Prueba de Admisión.

Del 2 al 3 de Junio según Rol a publicarse en Secretaría (Ayacucho 438).

C. Publicación Nómina de Estudiantes Aceptados a Curso Pre-Básico.

25 Junio 1982

Mayores detalles en prospectos que se encuentran en venta en Secretaría del Instituto en La Paz, Calle Ayacucho Nº. 438, Casilla 7356.

BANCO MINERO DE BOLIVIA

EDICTO

EL DOCTOR EDGAR ORDOÑEZ CALVIMONTES JUEZ DECIMO DE PARTIDO EN LO CIVIL DE LA CAPITAL, ETC.

Por el presente EDICTO: cita, llama y emplaza a: JOSE ANTONIO DIAZ NIÑO DE GUZMAN, para que por sí o mediante apoderado asuma defensa dentro del proceso Coactivo seguido por el BANCO MINERO DE BOLIVIA, cuyo tenor literal se transcriba a continuación.-

MEMORIAL CURSANTE A FOJAS CUARENTA Y SEIS DE OBRADOS.-

SEÑOR JUEZ DE PARTIDO EN LO CIVIL.-

Citación por EDICTO.- Mario Villarroel por el BANCO MINERO DE BOLIVIA en la demanda coactiva contra JOSE ANTONIO NIÑO DE GUZMAN, a su autoridad, con respeto digo:- Como en el curso del proceso se ha estado procediendo a la notificación del demandado mediante edicto, igualmente pido que con el proveído de señalamiento de remate se lo notifique mediante dicho procedimiento.-

La Paz, 25 de febrero de 1982.-

AUTO CURSANTE A FOJAS CUARENTA Y SEIS DE OBRADOS.-

SELLO DEL JUZGADO DECIMO DE PARTIDO EN LO CIVIL.-

A, 27 de febrero de 1982.-

Notifique mediante edictos publicados en la prensa local a: JOSE ANTONIO DIAZ NIÑO DE GUZMAN con el señalamiento de remate cursante a fojas cuarenta y cinco.-

Firmado.- Doctor Edgar R. Ordoñez Calvimontes.- Juez Décimo de Partido en lo Civil.- Firmado.- Ante mí: Alfredo Orellana Aguilar.- Secretario del Juzgado Décimo de Partido en lo Civil.-

Es librado en la ciudad de La Paz, a los once días del mes de Marzo de mil novecientos ochenta y dos años.

P.O. del Sr. J. de P. en lo C.
Alfredo Orellana Aguilar
Secretario del Juzgado 10º. de Partido en lo Civil

LA PAZ GOLF CLUB

ASAMBLEA GENERAL ORDINARIA

Se convoca a los señores socios activos de LA PAZ GOLF CLUB, a la Asamblea General Ordinaria que se efectuará el día jueves 18 de marzo de 1982, a horas 18:00 en los salones del Circulo de la Unión a objeto de considerar el siguiente orden del día:

ORDEN DEL DIA

1.- Lectura y consideración del acta correspondiente a la Asamblea del pasado año de 26 de marzo de 1981.

2.- Lectura del Informe anual del Presidente del Club.

3.- Informe de Tesorería.

4.- Renovación parcial de Directorio para la gestión 1982-1983.

La Paz, marzo 10 de 1982

EL DIRECTORIO

Monseñor Luis Rodríguez:

"Ostentar el lujo en las calles es injuria a pobreza del pueblo"

SANTA CRUZ, 11 (PRESENCIA).- El Presidente de la Conferencia Episcopal Boliviana y Arzobispo de Santa Cruz, Monseñor Luis Rodríguez, exhortó a "los grupos que ostentan el lujo a que no insulten la pobreza del pueblo", al reiterar el respaldo de la Iglesia para que empresarios y trabajadores lleguen a acuerdos "dentro de un marco de justicia y caridad".

"Hay una brecha cada vez más distante entre un pequeño sector que realiza exhibiciones de lujo y una gran parte de la población. Ostentar el lujo en las calles es una injuria para la pobreza del pueblo. Debe guardarse el lujo frente a los que no tienen, porque son honestos. Los que tienen, no deben ostentar su lujo en las calles y los salones porque es una injuria a la pobreza del pueblo", dijo Monseñor Rodríguez.

Pidió a los trabajadores tomar conciencia de la situación actual que vive el país. "Pido a mi pueblo, señaló, confianza y esperanza y trabajar para producir más. Que los patrones, con los obreros, vean con criterio real hasta dónde pueden alcanzar la justicia y la caridad para que ambas fuerzas puedan unirse y tratar de establecer salarios justos".

Se le pidió que hablara sobre la reorganización del movimiento sindical en Bolivia.

Respondió: "los organismos que ahora se están formando para ser voceros de sus respectivos grupos laborales, manifiesten sus necesidades con justicia, con fortaleza y con vocación de servicio a sus bases solamente, pero con criterio real para que puedan exigir sus derechos hasta donde alcancen las posibilidades, dadas las condiciones actuales del país".

-En toda negociación, monseñor, se habla y se escucha. ¿Cree usted que se están dando esas condiciones?

-"Para todo eso se necesita mútua comprensión. Exigencias desorbitadas tampoco podemos tener. Pero tampoco podemos callar las necesidades. Los trabajadores tienen que llevar el sustento a sus hogares. Se trata de la subsistencia del mismo pueblo".

- La situación económica en el país parece agravarse cada día, aunque el gobierno se empeña en demostrar lo contrario. ¿Qué cree la Iglesia...?

-"Sabemos que el gobierno está pasando por un momento muy difícil y sumamente riesgoso. Pero, como dicen los antiguos: alguien tenía que tomar esta responsabilidad y encarar los problemas económicos. Y le ha tocado a este gobierno enfrentarse a esos problemas".

Más adelante, el prelado manifestó: "Estamos notando las consecuencias de esa acción (la devaluación), de querer equilibrar las finanzas y la economía nacional. No es fácil resolver en un momento la problemática económica del país; es cuestión de tiempo y conciencia de productivismo. Si no tenemos que importar muchas cosas y no habrá reservas de divisas".

-¿Se ha mantenido la inflación?

-"Se ha devaluado la moneda, se ordenó reajuste de salarios, pero los precios de los artículos de primera necesidad han subido y siguen subiendo a las nubes y el aumento que se quiere dar a los trabajadores no alcanza para cumplir con las obligaciones primarias de la familia".

-¿Tienen los campesinos precios justos para sus productos?

-"Precios justos han de tener todos los que producen, sean del campo o las ciudades. Claro que en el campo la vida es más dura, pero los campesinos, cuando se levanten y planteen su problema, lo harán con inteligencia y firmeza. Esperamos que ellos también entren en diálogo con el gobierno en busca de mejores precios justos para llegar a un acuerdo equitativo".

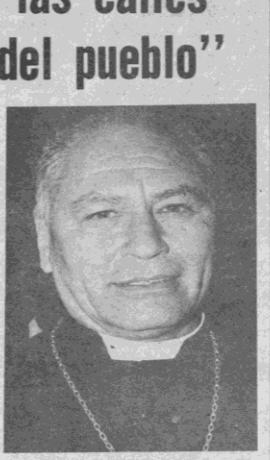

Monseñor Luis Rodríguez

CBF: Es normal abastecimiento de mantequilla

(ANF).- El abastecimiento de mantequilla, en todo el país, es absolutamente normal, y su precio se mantiene en 30 pesos bolivianos, informaron a ANF en la Corporación de Fomento.

Sin embargo, en el mercado no existen las cantidades suficientes para satisfacer la demanda, según denuncias de amas de casa.

Las personas que tienen suerte de adquirir ese producto alimenticio, deben pagar sumas superiores a las fijadas por el gobierno, dijeron.

Fuentes autorizadas de la CBF, indicaron que la escasez y precio elevado, responde a que comerciantes inescrupulosos se están aprovechando de la actual situación económica que vive el país.

Autoridades gubernamentales, en reiteradas oportunidades declararon que este tipo de comerciantes serán sancionados drásticamente.

Bolivia, sede del Instituto de Fundiciones del Grupo Andino

En la inauguración de la Primera Reunión de Fundidores de Hierro y Aleaciones; se confirmó ayer que Bolivia fue designada sede del Instituto de Fundiciones de Países del Grupo Andino.

La reunión fue inaugurada por el Gerente General de la Corporación de Desarrollo de las Fuerzas Armadas (CORFADENA), Gral. Elías Gutiérrez, quien destacó la importancia de la conferencia.

Dijo que la Comisión del Acuerdo de Cartagena asignó a Bolivia la creación del "Instituto Andino de Fundiciones", cuyo principal objetivo será brindar asesoramiento a las fundiciones instaladas en el Grupo Andino.

Anotó que el Instituto realizará investigaciones en materia de fundiciones, en base a los insumos existentes en los países de la subregión.

Asimismo, proporcionará entrenamiento y perfeccionamiento a los recursos humanos de los países miembros del Pacto Andino.

PRIMERA REUNION

Después de la sesión inaugural, el Jefe del Proyecto de Forja y Fundición de COFADENA, Ing. Osvaldo Jáuregui Vargas, presentó a los técnicos y personalidades que asisten a la Primera Reunión de Fundidores.

El Dr. Ing. Juan Manso, experto en fundiciones, de la Asociación Latinoamericana de Integración (ALADI), dijo será sobre la importancia que tendrá el funcionamiento del Instituto Andino de Fundiciones. Explicó los objetivos y alcances de ese Instituto en el desarrollo y la búsqueda de tecnologías modernas y adecuadas para la industria fundidora de los países andinos.

El Ing. Freddy Tejerina, Gerente General de Aceros TESA, dio una conferencia sobre el mercado y comercialización de productos fundidos. Enfocó, especialmente, los problemas que confronta la industria fundidora del país.

El Ing. Reynaga, técnico en fundiciones de COFADENA, informó que hoy disertará el Tcnl. Moisés de León, de la Cámara Nacional Automotriz, sobre la situación actual de las fundiciones en Bolivia y su proyección en el mercado andino.

Ministerio de Industria:

Desde hoy se proveerá de azúcar a ciudades de La Paz y Oruro

El Ministerio de Industria y Comercio anunció ayer que, desde hoy, se proveerá de azúcar a las ciudades de La Paz y Oruro. Se dispone para venta inmediata de 25.000 quintales.

El Subsecretario de Comercio, Ing. Osvaldo Barriga, declaró que, luego de gestiones realizadas ante el Banco Central, en cuyos depósitos se encuentran reservas de azúcar en calidad de "warrant", se dispuso lanzar a la comercialización 20.000 quintales para La Paz y 5.000 para Oruro.

Ayer, en el mercado de La Paz hubo escasez de azúcar, hecho que se atribuyó a la falta de entrega del producto por parte de la CBF y de los ingenios privados.

PRESENCIA comprobó buena parte de los establecimientos mayoristas de venta de productos alimenticios de la calle Murillo, no existe azúcar para comercialización. Los pocos que disponían del artículo lo expendían al público a razón de cinco kilos por persona, bajo el control de gendarmes del Municipio.

NO HAY ENTREGAS AZUCAR

El presidente de la Asociación de Comerciantes Abarrotes, Alimentos y Ampuero, dijo: "No se ha dado aún la orden de liberación de azúcar por parte de la Corporación Boliviana de Fomento (CBF) ni de las fábricas productoras. Hace más de seis días que han suspendido las entregas de azúcar al mercado interno". Esta situación se debería al Ministerio de Industria y Comercio. También, dijo, se están haciendo las gestiones para que los ingenios privados ejercen para que el precio del azúcar sea nuevamente ajustado".

Consultado sobre las declaraciones del Ministro de Industria, acerca de la "normalización" en la entrega de azúcar, Guzmán Ampuero respondió: "No he leído todavía las declaraciones, pero hasta la fecha no se ha entregado ningún quintal de azúcar".

DETERIORO DE AZUCAR

Agregó que es tradicional lo que ocurre en el caso del azúcar. No hay explicación, porque, por ejemplo, en Bermejo y Tarija, se deteriorando más de 20 mil quintales de azúcar por la humedad, que se encuentran depositados en el Banco Central; se prefiere que se pierda el producto y no hacer frente a la escasez.

Indicó que los trabajadores de Tarija dirigieron un memorial al gobierno para trasladar la mercadería de azúcar a La Paz, "donde hay escasez", pero hasta ahora no se toma ninguna medida para reiniciar la venta.

CAF ofrece cooperación técnica y financiera

El Presidente del Directorio de la Corporación Andina de Fomento decidió cooperar técnica y financieramente a Bolivia para contribuir a realizar proyectos que ayuden a resolver sus problemas, tanto en el desarrollo, como en el campo de la integración afirmó ayer el Presidente del organismo financiero del Grupo Andino, Dr. José Corsino Cárdenas.

Dijo que su viaje a La Paz tiene por objeto "tomar contacto con las autoridades de gobierno para ver de qué manera la CAF puede cooperar para su asistencia técnica y financiera".

Manifesto que la Corporación "no es una entidad rica". Dispone de recursos financieros modestos, pero "tiene una gran tarea de profesión y un enorme deseo de promover los proyectos que encontremos, es decir, habiendo buenos proyectos, puede conseguirse el financiamiento".

"Nosotros queremos una CAF muy dinámica. Nosotros, lo que vamos a incrementar, es nuestra movilización de recursos y, para eso, tenemos que montar un grupo de buenos proyectos que nos permitan esa movilización de recursos tanto de la subregión como fuera de la subregión, tanto dentro de Bolivia como de fuentes externas a Bolivia, subregionales y otras" afirmó.

Aseguró que la CAF "quiere ser una fuente permanente de recursos para sus países miembros, a fin de contribuir más eficazmente a su desarrollo. Debemos ver lo positivo. Yo vengo con ánimos de ayuda".

Informó que Jorge Balcázar boliviano ; ha sido designado nuevo Vicepresidente de Operaciones de la Corporación. "Es el también tendrá una ayuda y un amigo que velará por los intereses de Bolivia", señaló.

Expresó su complacencia por su visita a Bolivia. "Me esforzaré por velar por los intereses de este país que es el que más requiere de la ayuda de la CAF. Esta visita será para programar algunos proyectos", agregó.

Embajador Corr fue informado, en Santa Cruz, sobre el narcotráfico

SANTA CRUZ, 11 (PRESENCIA) - Autoridades del gobierno informarán hoy a los periodistas sobre "importantes operativos contra narcotraficantes", que se realizaron en esta ciudad en los últimos días, dijo hoy el Director Regional de la Oficina de Narcóticos.

Hace 24 horas, el embajador norteamericano Edwin Corr, llegó a Santa Cruz, en visita no oficial. Se trasladó a poblaciones del norte, juntamente con personal de lucha contra el narcotráfico. Recibió una amplia información sobre recientes operativos.

Corr es considerado como un experto en la lucha contra narcotraficantes. En los contactos que sostuvo con autoridades locales, manifestó que existe predisposición en su gobierno para reanudar la ayuda económica con destino a la lucha antidrogas.

Los encargados de la lucha contra el tráfico y elaboración de cocaína, en Santa Cruz, creen haber recogido del Embajador norteamericano la certeza de que se cumplen las instrucciones del gobierno para combatir severamente esa actividad.

El diplomático regresó este jueves a La Paz, no sin antes haber sostenido, según se ha informado, varios contactos a diferente nivel.

En tanto, las autoridades de narcóticos dijeron que se han llevado a cabo operaciones importantes. Versiones que no pudieron ser confirmadas, pero tampoco desmentidas oficialmente, dan cuenta de que en días pasados se produjo una intensa balearera en Río Grande, cuyo resultado se desconoce. En otro operativo, en Puerto Suárez, se decomisó "abundante cantidad de dólares" y, en esta ciudad, cocaína.

Corr, informó otra fuente, se interesó sobre la activa labor de "los sepes". Se denomina así a gente, generalmente campesinos que, a través de sendas en el monte, trafica con coca desde el Chaparé hasta la provincia Ichilo, cruzando el río del mismo nombre. "Los sepes" (una especie de hormigas) cargan en sus hombros varios kilos de coca y caminan hasta sesenta kilómetros por el monte, generalmente de noche. Reciben una comisión, en efectivo, por este trabajo.

Esa actividad se practica desde hace varios meses, pero las autoridades de narcóticos nunca se han referido a ellos. Otro punto que tocó el diplomático, siempre de acuerdo a esas versiones, se relaciona con las pistas de aterrizaje, especialmente de propiedades privadas.

Washington ha manifestado su preocupación por la facilidad con que los narcotraficantes recobran su libertad en Bolivia. Sobre este asunto, las fuentes consultadas trasladaron la pregunta al Ministerio del Interior.

Secretario General de la OEA

El sistema democrático sigue siendo insustituible en la sociedad moderna

"Pese al desgaste y a los múltiples usos, la democracia sigue siendo insustituible, porque hace a la esencia del hombre y a la justa organización de la sociedad", afirmó el Secretario General de la Organización de Estados Americanos (OEA) Alejandro Orfila, en un discurso pronunciado el miércoles, en el Instituto de Desarrollo de Empresarios Argentinos, en Buenos Aires.

Una copia de ese discurso fue entregado a PRESENCIA por la representación de la OEA en La Paz.

Orfila dijo que es igualmente "insustituible" el desarrollo, como una de las metas de la sociedad moderna.

"La democracia representa la forma política de convivencia más libre y pluralista que se conoce y su desarrollo es el contenido social y humano que da el verdadero sentido a la forma política", agregó.

Añadió: "No querríamos una riqueza bien distribuida en una sociedad donde el ser humano fuera un autómata dentro de un Estado monstruo que piensa por él y le niega toda manifestación... y tampoco querríamos una fórmula política perfecta que no tuviera en cuenta cómo realmente vive cada integrante de la sociedad".

El Secretario General de la OEA se refirió también a los continuos golpes militares en la América Latina. "El proceso democrático se ha visto suspendido en América Latina por intervención de las Fuerzas Armadas y por diversas causas. Pero también debe verse el significado que tiene la reiterada vuelta al gobierno representativo, que se ha producido por decisión de esas mismas Fuerzas Armadas. Es como si razones coyunturales interrrumpieran el proceso, pero otras razones más profundas lo pusieran nuevamente en vigencia".

Orfila señaló, asimismo, que "sería inconsciencia ignorar los errores del pasado, pero paralizante vivir sólo para recordarlos". Añadió: "Lo importante en el juego democrático es que es un mecanismo correctivo, que, por su carácter siempre abierto, permite enmendar los errores del pasado".

El Secretario General de la OEA reconoció que la democracia ha tenido dificultades en la región. "Pero nadie la suspendió pensando que quedaba abolida para siempre. Mi convicción es que la democracia tiene raíces firmes en América y que la perseverancia del espíritu democrático, entre nosotros, es indiscutible. Y aunque parezca paradójico, esa perseverancia se confirma precisamente cuando la democracia se interrumpe, porque el resultado siempre ha sido volver, de una manera u otra, a la democracia".

Orfila se pronunció a favor de una democracia basada en el "consenso integrador, que no deje fuera a ninguno de los reales factores de poder, que esté acorde con las características propias de nuestra realidad y contenga, en sí misma, las defensas para evitar su desquiciamiento que irremediablemente".

Dijo que, para evitar la "batalla de las ideologías", los países de la región deberían trazar planes concretos basados en los principios del desarrollo y la democracia, con un programa eficiente y humanista. "Así, por sobre todo, estaríamos en el camino de ofrecer a cada hombre y mujer de América lo que se merece por su sola condición humana, y lo que ganan con su trabajo diario: el derecho a una vida digna, en una sociedad a la vez libre y justa", expresó finalmente, Alejandro Orfila.

Triple choque de vehículos

El micro placa 1-12336, de la línea "LI", San Cristóbal, se precipitó ayer por la calle Socabaya, debido a una falla de frenos. Chocó contra la camioneta VW 4-10546; ésta a su vez, al automóvil particular Mazda, 5-26148, que resultó con mayores daños. Estos últimos vehículos se encontraban estacionados en aquella vía.

El micro transportaba pasajeros, pero, afortunadamente, ni éstos ni los numerosos transeúntes que circulaban por esa vía, resultaron heridos. Tránsito intervino para establecer las responsabilidades consiguientes.

Invitan a maestros y alumnos a visitar la Biblioteca Municipal

La Oficialía Mayor de Cultura de la Municipalidad de La Paz ha invitado a directores de establecimientos educativos, profesores y alumnos del ciclo básico a visitar la Biblioteca Municipal "Mariscal Andrés de Santa Cruz", para explicarles el manejo de ficheros.

La biblioteca, según la invitación, está a disposición de maestros y estudiantes.

Los directores y profesores de los establecimientos educativos deben comunicarse con la Dirección de la Biblioteca, teléfono 375070, para indicar día y hora de su visita.

PDC desmiente versión sobre alianza política

El partido Demócrata Cristiano (PDC) dirigió un cablegrama al diario "El Nacional", de Caracas, desmintiendo una versión que publicara sobre la formación de una alianza política en Bolivia, integrada por ese partido, Acción Democrática Nacionalista (ADN) y la Falange Socialista Boliviana (FSB).

El despacho periodístico había sido enviado desde Lima, por el , corresponsal de "El Nacional" y publicado el pasado lunes.

El ex Presidente de la Democracia Cristiana, Di Natale, que reside en la capital venezolana, pidió a sus correligionarios que aclaren esa versión:

"El Nacional de Caracas publica, en su edición del 8 de marzo, un cable de Lima, de su corresponsal Montesinos, que afirma haberse constituido un frente político: Banzer-Falange-Democracia Cristiana. STOP Invocando honorabilidad Democracia Cristiana pido cablegrafiar la rectificación a El Nacional, desmintiendo tal afirmación. Cordialmente, Remo Di Natale".

Ayer, el Secretario de Asuntos Internacionales del PDC, Félix Vargas Lucero, dirigió un cablegrama al diario venezolano, en el que dice:

"Publicación 8 de marzo en sentido de que Partido Demócrata Cristiano de Bolivia habría constituido un Frente Político con ADN y FSB carece completa veracidad. Consiguientemente, desmiento cable. Lima corresponsal Montesinos. Actualmente, Democracia Cristiana encuentrase empeñada con partidos democráticos de Bolivia en lograr un amplio Acuerdo Nacional que permita el retorno del país a la democracia y asegure superar la grave crisis".

ERBOL tiene un nuevo directorio

Las Escuelas Radiofónicas de Bolivia (ERBOL), con 14 radios e instituciones afiliadas, renovó su directorio para los dos próximos años.

El nuevo directorio está integrado así: Presidente, R.P. Jorge Trías, de Acción Cultural "Loyola", de Sucre; Vicepresidente, Sr. Manuel Molina de Radio San Rafael, de Cochabamba; Tesorero, R.P. Roberto Evert, de Radio Santa Clara, de Sorata; Secretario, Sr. Ernesto Miranda, de Radio P "Pío XII", de Siglo XX; y vocales R.P. Floriano Weiss, de Radio Esperanza, de Aiquile, y Hno. Hans Lohaus, director de Radio "Yungas", de Chulumani.

ERBOL integra a las siguientes radios y entidades educativas: Radio San Gabriel y Radio Fides, de La Paz; Acción Cultural "Loyola" (ACLO), de Sucre; Radio San Rafael de Cochabamba; Radio Senda de Burgos, de Mizque, Centro de Educación de Adultos por los Medios de Comunicación Social (CEAMCOS), de Potosí; Instituto Radiofónico Fe y Alegría IRFA), de Santa Cruz; Radio Juan XXIII, de San Ignacio de Velasco; Radio "Pío XII", de Siglo XX; Radio San Miguel, de Riberalta; Radio Esperanza, de Aiquile; Radio Santa Clara, de Sorata; Radio Yungas, de Chulumani; Radio Auxiliadora, de Montero, y Programa Educación Comunitaria por Radio (ECORA).

Visitas protocolares

La misión de China Nacionalista, que visita el país, sostuvo ayer reuniones con ministros y jefes militares, a quienes ratificó su propósito de "estrechar las relaciones entre China y Bolivia". En la fotografía, las visitas al Ministro de Defensa, general Armando Reyes Villa y al Comandante de la Fuerza Aérea, general Natalio Morales.

Accionistas de TASA piden renovación de directorio

Accionistas de Teléfonos Automáticos de La Paz han informado que las funciones del directorio elegido hace dos años, han concluido y debe convocarse a una asamblea para su renovación. Entretanto, dicen, TASA no debe elevar las tarifas vigentes.

El actual directorio, de cuatro miembros, fue elegido en enero de 1980.

Señalan que el Consejo de Administración de TASA, no cumple con sus obligaciones al no convocar a una nueva Asamblea Ordinaria, conforme establece el artículo 27 de los estatutos. Esa convocatoria debe hacerse con diez días de anticipación, agregan.

Expresa, asimismo, que el artículo 28 faculta elegir a los miembros titulares y suplentes del Consejo de Administración y la misma disposición obliga al Consejo a presentar ante la Asamblea la Memoria, Balance General y Estado de Pérdidas y Ganancias de la gestión fenecida.

Por contar el servicio telefónico con más de 60.000 accionistas, que deben recibir un informe del estado de la empresa, TASA se ha convertido en la mayor sociedad constituida en el país, por lo que, esa empresa, no debe elevar sus tarifas mientras la situación no sea considerada por una Asamblea de Accionistas.

Al respecto, señalaron que, en forma inconsulta, hace poco, se elevaron las tarifas y que TASA divulgó la información de que en la gestión de 1981, obtuvo una utilidad de un millón de dólares aproximadamente, cuando el cambio monetario estaba en 25 pesos por dólar. Piden, al respecto, que se informe si esa utilidad será distribuida en forma de dividendos o si se le dará otro destino.

Huanuni tiene nuevo alcalde

HUANUNI, 10 (PRESENCIA). El Prof. Florencio Arroyo Guzmán ha sido designado Alcalde Municipal de la provincia Pantaleón Dalence en reemplazo del Dr. Antonio Bozo. Las autoridades del Gobierno atendieron una solicitud de la población local, para la designación de esta autoridad comunal, porque en la última temporada no contaba con alguien que pudiera velar sus intereses y preocuparse del progreso y superación de esta provincia que genera ingentes recursos al erario nacional.

La designación de este ciudadano ha causado beneplácito de la población, que espera se concreten muchas obras postergadas, además que se controle el funcionamiento de una correcta administración comunal.

Florencio Arroyo ha expresado su deseo de servir a su pueblo y para ello pidió el concurso de los pobladores, "cualquier actividad se realizará siempre en estrecha colaboración con el pueblo", dijo.

Cámara pide fijación de precios para materiales de construcció

La Cámara Boliviana de la Construcción dirigió una nota al Ministro de Industria y Comercio, Lucio Paz Rivero. Demanda la fijación de precios para por lo menos veinte materiales de construcción, en vista de la anarquía de precios que existe en el mercado detallista.

La nota está firmada por el Presidente de la Cámara, Dr. Eduardo Olivo. Señala: "La anarquía en los precios de los materiales de construcción, que son fijados arbitrariamente por los proveedores, pone en peligro de paralización a toda la actividad de la construcción".

Solicita que, previo examen de estructura de cos tablezcan precios "a menos veinte materiales".

La estructura de ser analizada en tres veles de proveedores, añade, : en las ferrodrillerias, caleras, ductores de otros insumos que, con criterio lo establezcan precios justos para salvar a la co porque, de lo contrario fronteramos un colapso

La nota indica q tividad de la cons "acusa el mayor traordinario efecto tiplicador dentro de la nacional, una variable funcionando. Indus comerciales, mercado servicios, porque se i proceso de la cons confrontándole un tratégico, que se tra movilización y bu económicos y humanos tamente positivos desarrollo del país".

Afirma que la co "como ninguna otra refleja la situación p país, es sensible en e los fenómenos de cre de recesión económ ella, se percibe clar estado de la economí de su expansión o su

IICA entregó estudio sobre planes de regadío

El Instituto Interamericano de Cooperación a la Agricultura (IICA) entregó ayer al Ministro de Asuntos Campesinos y Agropecuarios, Tcnl. Carlos Villarroel, un estudio sobre identificación de proyectos específicos de riego, susceptibles de ser ejecutados.

El estudio fue realizado por un equipo técnico integrado por profesionales del Ministerio de Agricultura y consultores y especialistas del IICA, por convenio entre ambas Instituciones.

El 7 de enero último, el Comité Nacional de Proyectos, dependiente del Ministerio de Agricultura, emitió la resolución N° 820251, que reconoce la prioridad de los proyectos y recomienda gestionar financiamiento, "a fondo perdido", ante el BID para realizar los estudios de prefactibilidad, factibilidad y diseño final.

El estudio del IICA comprende 23 volúmenes (2.900 páginas). Incluye doce perfiles de proyectos de riego, seleccionados entre más de 50 ideas sobre la cuestión; un programa para tres quinquenios con proyectos que van desde el riego de 67.000 hectáreas a un costo de 407 millones de dólares hasta 15.000 hectáreas y 104 millones de dólares; un anteproyecto de Ley General de Aguas; ley de autoridades de aguas y de reglamento de distritos de riego; la organización institucional para el manejo del agua de riego y, finalmente, metodología para la identificación y establecimiento de prioridades de riego.

Para la elaboración de los estudios, el BID suministró 300.000 dólares; 56.000 el Ministerio de Agricultura y 60.000 el IICA, totalizando 416.000 dólares.

El Ing. Antonio Saravia, representante del IICA en Bolivia dijo, a tiempo de entregar los estudios, que el uso eficiente del agua de riego es "una de las palancas más eficaces para conseguir el desarrollo agrícola integrado del Altiplano y los valles", de Bolivia.

Hasta el momento, se han usado dos vías de solución para los problemas agrícolas de los valles y del Altiplano: el riego y las migraciones de productores agrícolas hacia el oriente. Saravia dijo que, probablemente, el riego es el "único medio para presentar soluciones acordes con la problemática agrícola".

En el campo de la salud

Bolivia y China Nacionalis concretarán convenio téc

El Canciller de la China Nacionalista ni el Ministro de Salud de Bolivia, han iniciado conversaciones para concretar un convenio de intercambio académico, científico y cultural.

El Canciller de China, Fu-Sung Chu, tuvo una reunión con el ministro Arnold Hofmann Bang-Soleto, con quien analizó los programas de salud que atañen a las dos naciones. Este último hizo una sintética relación de los programas de salud y seguridad social que ejecuta su despacho. Ponderó la cooperación de la misión china que asiste al país en las campañas contra la malaria.

Hofmann Bang-Soleto se refirió a los problemas de infraestructura y equipamiento hospitalario en el país. Admitió la posibilidad de que los médicos bolivianos puedan compatibilizar las experiencias tanto de China como de Bolivia en lo referente al uso de las medicinas tradicionales, especialmente en los grupos campesinos.

El Canciller Fu-Sung Chu expresó su interés en que los gobiernos de Bolivia y China puedan suscribir, a breve plazo, un convenio de intercambio científico-académico y cultural. Anotó que su país realiza una práctica combinada de la medicina de Occidente con la de Asia. Indicó que la medicina tradicional de China cuenta actualmente con varias naciones que estan interesadas en practicarla, hecho que, por sí mismo ha despertado gran expectativa.

Ambas autoridades convinieron en canalizar estos propósitos a través de un convenio que será redactado por las cancillerías de ambos gobiernos y compatibilizados por los embajadores que han sido designados en cada uno de esos países.

Curso sob las Sagra Escritura

El Centro Ricardo y la Universidad Cat viana (UCB) inic "Segundo Curso Sagradas Escritura realizará del 15 al 2 mes, en el Colegio S en La Paz.

Los organizadores a participar de este fesionales, religión, universi tudiantes de ciclo público en general.

Las disertaciones cargo del presbíter Virreyra. Las cla dictadas los jueves 19.00 a 20.30 horas.

La inscripción to 500 pesos, se reci Ascarrunz 512-1, Sopo teléfono 379025.

AVISOS ECONOMICOS DE PRESENCIA

...o aplazamiento:

...neros esperan para hoy respuesta ...el gobierno a su pedido salarial

Pie de huelga en distritos mineros por demora en negociaciones

Los delegados mineros esperan para hoy la respuesta oficial del gobierno a su planteamiento salarial. "De lo contrario, nos veremos en la necesidad de asumir otras medidas en defensa de la economía de la clase trabajadora", dijeron.

La respuesta del gobierno fue ayer nuevamente aplazada. El Subsecretario de Minería (a.i.) Ing. Guillermo Murguía, informó a los representantes de los trabajadores mineros, sobre un nuevo pedido del Ministro de Minería para diferir la respuesta al planteamiento salarial.

Mientras tanto, los distritos mineros de Catavi y Siglo XX decretaron pie de huelga en demanda de una solución a su pedido.

José Pimentel, delegado minero de Oruro, informó ayer que los representantes de los trabajadores, habían "elevado ante el Subsecretario de Minería, una enérgica protesta y manifestado la inquietud de los trabajadores por la dilación del problema".

Dijo que, sin embargo, expresaron a la autoridad de gobierno que acep...aban esa "nueva postergación" y que mantenían la esperanza de conocer hoy, la respuesta del gobierno.

Murguía dijo a los mineros que la demora se debía a que CONEPLAN no concluyó con el análisis de la situación económica de la COMIBOL.

De acuerdo al curso que siguió la negociación, el gobierno había prometido una respuesta definitiva para el miércoles pasado.

Los delegados mineros dijeron ayer que, después de conocer la respuesta oficial, efectuarían un análisis de sus alcances. "Si es positiva para los intereses de los trabajadores, la aceptaremos. Si ocurre lo contrario, nos reservamos el derecho de tomar otras actitudes", afirmaron.

Los trabajadores plantean un incremento salarial sobre el haber básico del 40 por ciento. El gobierno ofreció el 11 por ciento.

Otro planteamiento se refiere al estudio del salario mínimo vital con escala móvil que, según los trabajadores, debe ser fijado en el plazo de dos meses. Los representantes del gobierno plantearon cuatro meses de plazo.

La negociación entre partes determinó que en la comisión para el estudio del salario participe un trabajador por cada empresa de la minería.

El Presidente, Gral. Celso Torrelio, declaró el miércoles que había instruido el inmediato funcionamiento de la comisión nacional del salario. Los trabajadores dijeron que no han sido notificados.

OTRA REUNION

Los delegados mineros, sostuvieron ayer en la tarde otra reunión con autoridades de la Corporación Minera de Bolivia, para tratar algunos planteamientos de los trabajadores relacionados con el abastecimiento de las pulperías, la provisión de medicinas para las farmacias y la restitución de trabajadores a sus fuentes de ocupación.

Homenaje de China a Bolívar

El Ministro de Relaciones Exteriores de China, Fu-Sung ..., depositó ayer una ofrenda floral en el monumento al ...ertador Simón Bolívar, ubicado en la Plaza Venezuela de ...Paz. La ofrenda floral, llevaba colores y emblema de la ...ca de la República de China. Junto al Canciller de ...nderos de la Republica de China, estuvieron miembros de su comitiva, el Em...jador en Bolivia y miembros de la representación di...mática de aquel país.

Cambistas anuncian que venderán dólares a 44 $b

El Ministerio del Interior informó ayer que el titular de ...despacho, coronel Rómulo Mercado, había sostenido una ...sión con la Asociación de Cambistas libres de La Paz, ...ales afiliados le anunciaron que, a partir del lunes, cam...rán dólares, en la Avenida Camacho, al precio oficial de ... bolivianos.

Se resaltó, en la oportunidad, el espíritu patriótico y ... de los miembros de esa Asociación, que permitirá ...erar en algo la situación conflictiva de los padres de ...lla que tienen hijos estudiando en el exterior", añade el ...mes.

Se ...también que "las autoridades del Ministerio del ...ior agradecieron en nombre del gobierno esa positiva ...tribución", para evitar la actual especulación que se ...en el dólar.

Aclaración de Cancillería sobre campaña de prensa

...ciller de la República ...ió que el gobierno no ...ndado a los corres...les de prensa in...ional acreditado en el ...ior ninguna campaña ...na en ese país.

"...o hice ninguna ...ación. Ha sido un ...ema del actual Ministro ...relaciones exteriores ...ra así en el Gabinete", ...el Canciller Romero, al ...ar que de lo que se tra...ba de una preocupación ...ñor Ortiz Torrelio sobre ...ublicaciones que se están ...ando en el exterior.

...lo que se trataba de ...ar, ¿qué opina us...? agregaron los perio...tas inmediatamente una ...unta. Pero ha aparecido ...nos artículos en algunos ...dios de algunas capitales ...ropa, Estados Unidos, Europa, ...ó llamar la atención, de tal ...ma que pareciera que hay ...ma forma de desfigurar un poco ...ma que se está logrando ...te Bolivia", respondió ...ciller.

Sociólogos organizaron cooperativa

...n grupo de sociólogos, en ...ha realizado el martes, de...ó constituir la Cooperativa de ...ción y Formación y ...ría Social, CIFOPS, con la ...idad de aportar soluciones a ...mas sociales.

...ún se informó, la nueva ...ación buscará, brindar ...ría para una sólida su...ión profesional, con concien...ción cooperativa y social, ...de estudiantes, egresados y ...

...l primer directorio está ...ado así: Presidente, Ve...ón Sánchez; Vicepresidente, ...o Muñoz; Formación, ...a Paz; Extensión, Fernan...ríguez; Fichas, Raúl Es...; Documentación, Carlos ...; Publicaciones, Romero ...; y Hacienda, Arsenio ...

...ormación dispone de la ...a Correo 410, La Paz.

Nueva baja en mercado de Londres

El estaño se cotizó ayer en 5,60 dólares la libra

Los precios internacionales del estaño registraron ayer nuevos descensos, al venderse la libra fina en 5.60 dólares en la Bolsa de Metales de Londres, una baja de 10 centavos respecto a la cotización anterior.

Las ventas a 90 días fueron fijadas en 5,69 dólares por libra fina.

La agencia de noticias AP informa, desde Londres, que el dólar norteamericano se mostró firme en las operaciones de ayer, estimulado por disminuidas tasas de interés en Europa y por las levemente mayores en Estados Unidos. El oro declinó.

El oro se debilitó en lo que se dijo fueron operaciones sin tendencias definidas.

La libra esterlina bajó de los 1,8122 dólares del miércoles, a 1,8107, ayer.

El oro cerró, en Zurich, a 332,50 dólares la onza troy, con una baja de un dólar respecto al fin de la jornada anterior; en Londres, a 331,50 dólares, 75 centavos menos que su cotización del miércoles.

La plata, cerró en Londres, a 7,12 dólares la onza, sin cambios respecto a su precio anterior.

COTIZACIONES OFICIALES

Estas son las cotizaciones oficiales registradas ayer por el Ministerio de Minería y Metalurgia. Corresponden a los precios mínimos del día y tienen validez para el cálculo de los tributos de la minería nacional.

Estaño, 5,58 dólares la libra fina.
Oro, 333 dólares la onza troy.
Plata, 7,12 dólares la onza troy.
Plomo, 39 centavos de dólar la libra fina.
Zinc, 36 centavos de dólar la libra fina.
Cobre, 68 centavos de dólar la libra fina.
Wolfram, 118 dólares la unidad métrica fina.
Antimonio 2,125 dólares la tonelada métrica.
Bismuto, 1,75 dólares la libra fina.

Para el registro de estas cotizaciones, se utiliza el cambio de 1,8590 dólares por libra esterlina inglesa.

Magisterio urbano de La Paz

Nuevo Comité de Bases decretó, para hoy, un paro de 24 horas

Sin embargo, el Ministro de Educación informó anoche que los docentes se comprometieron a levantar la medida

El nuevo Comité de Bases del magisterio urbano de La Paz, encabezado por el Prof. Eduardo Barriga, decretó para hoy un paro de 24 horas en todos los establecimientos educativos, en protesta por la falta de reconocimiento oficial de los nuevos dirigentes del sector.

Sin embargo, el Ministro de Educación y Cultura, Tcnl. Juan Vera Antezana, dijo anoche a PRESENCIA que el Prof. Barriga se comprometió a levantar la medida. Añadió que se comunicó por teléfono con el máximo representante del Comité de Bases para darle a conocer que hoy, a horas 16.00, serán recibidos en audiencia. Tras esa comunicación, Barriga, según el ministro, se comprometió a levantar el paro.

Un comunicado del Comité de Bases justificó la huelga, al indicar que "se trata de postergar el reconocimiento oficial del Comité de Bases, democráticamente elegido, burlando, una vez más, el deseo del magisterio de organizarse sindicalmente, de acuerdo a las normas establecidas por el propio gobierno".

Vera Antezana dijo, por su parte, que de producirse la huelga, sería "ilegal, precipitada y atentatoria a los intereses de la educación", teniendo en cuenta que no hubo diálogo previo.

El Comité de Bases, que decretó el paro, fue designado el martes en una asamblea general, efectuada en la calle Jenaro Sanjinés. Esa asamblea autorizó a los dirigentes a decretar un paro de 24 horas, si en 48 horas no se conseguía el reconocimiento del gobierno.

El Ministro de Educación reconoció, anteriormente, al Comité de Bases encabezado por el Prof. Fernando Vásquez, calificado como "oficialista" por el Comité del Prof. Barriga.

Entretanto, la Dirección Distrital de Educación Urbana de La Paz, en un comunicado, exhortó ayer a los maestros a no acatar el paro y a ocurrir hoy normalmente a clases.

El Presidente de la República, general Celso Torrelio, afirmó, ante una consulta periodística, que "los maestros no pueden ser intransigentes" y que el Ministro de Educación viajó ayer a Cochabamba para dar solución a un problema entre padres de familia y maestros.

CONFERENCIA

Los Comités de Bases de los distritos de La Paz, Cochabamba, y Beni, elegidos en asambleas generales convocaron ayer a una Conferencia Nacional Extraordinaria de maestros urbanos, que tendrá lugar en Cochabamba, del 19 al 20 de marzo.

La reunión, según la convocatoria, analizará asuntos económico - sociales, técnico-pedagógicos y político-sindicales.

Asistirán a la conferencia dos representantes por comité de bases, democráticamente elegido en cada uno de los nueve distritos del país, más seis representantes por cada uno de los distritos regionales.

Los gastos de la conferencia, según la convocatoria, serán financiados con "donaciones voluntarias"; debido al "bloqueo de los fondos sindicales, ordenado por el Ministerio de Educación".

EL OTRO COMITE

El Comité de Bases, encabezado por el Prof. Vásquez, dijo en otro comunicado, que la declaratoria de paro de los "maestros politizados" pretende entorpecer las tratativas de mejoras económicas, que deben iniciarse el 15 de marzo.

Agrega que las clases deben ser normales esta semana, hasta que se agote el periodo de "emergencia" que culmina a las cero horas de hoy.

SAMAPA informa sobre un asalto a sus oficinas

SAMAPA, en comunicado entregado a la prensa, informa que, en la madrugada del jueves, "sus oficinas de la División de Emergencia fueron nuevamente asaltadas por gente armada y en estado de ebriedad, haciendo peligrar la vida de serenos, porteros y personal de emergencias".

El comunicado agrega: "El asalto agravia a todas las dependencias de SAMAPA en Villa Fátima, a horas 01.45 de esta madrugada, para luego proceder a sustraer un transmisor de alta frecuencia, efectos personales, destruyendo finalmente tres aparatos telefónicos y parte de la central".

Relaciones Públicas de esa institución informa que tanto Radio Patrullas como efectivos del DIN, se hicieron presentes en la zona, tratando de encontrar al asaltante armado que se perdió en las proximidades. Dice que las autoridades continúan las investigaciones.

Medidas del 5 de febrero afectan economía de YPFB

Preocupan a la empresa estatal impuesto adicional a la exportación y rebaja de los precios de los carburantes en dólares

Las medidas económicas dictadas por el gobierno a comienzos de febrero provocan graves dificultades a Yacimientos Petrolíferos Fiscales Bolivianos, al extremo de que esa empresa ha pedido la derogación de algunas de esas disposiciones.

Autoridades de YPFB informaron que, actualmente, gestionan ante el Ministerio de Finanzas la anulación del decreto supremo que crea un impuesto adicional del siete por ciento a la exportación de hidrocarburos y productos derivados.

El gobierno acaba de eximir a la minería del pago de ese impuesto y podría hacer lo mismo con el sector hidrocarburos, con miras a evitar dificultades para las empresas generadoras de divisas, dijeron voceros oficiales.

Según las autoridades, pese al impacto negativo de ese impuesto y a la rebaja del "precio real" de los carburantes, YPFB tendrá, al final de la gestión 1982, un balance general sin déficit y podrá cumplir la mayoría de los trabajos programados en el Plan Operativo 1982.

"Acatamos las últimas disposiciones gubernamentales, pero realizamos gestiones para lograr que YPFB no confronte problemas muy graves", señalaron, al explicar que "el impacto de las medidas es muy pesado".

Dijeron que las gestiones ante el Ministerio de Finanzas están bien encaminadas y que, en cuanto al impuesto adicional a la exportación, podría llegarse a un entendimiento en los próximos días. "En realidad, tal vez no sea necesario anular ese impuesto sino encontrar la forma de racionalizarlo", dijeron.

CARBURANTES

Según las autoridades de YPFB, el reciente incremento de los precios de los carburantes no compensa el impacto de la devaluación monetaria.

En dólares americanos, hubo una reducción del "precio real" de los carburantes, que oscila entre el 18 y el 34 por ciento.

El siguiente cuadro compara la reciente modificación de los precios de los carburantes, en pesos bolivianos y en dólares.

PRODUCTO	PRECIO ANTERIOR ($b)	PRECIO ANTERIOR ($US)	PRECIO ACTUAL ($b)	PRECIO ACTUAL ($US)	VARIACION PORCENTUAL (%)
SUPERIOR	6.-	0.24	8.-	0.18	-25
PREMIUM	7.-	0.28	10.-	0.23	-18
G. BLANCA	6.-	0.24	8.-	0.18	-25
KEROSENE	4.-	0.16	5.-	0.11	-31.25
DIESEL	6.-	0.24	8.-	0.18	-25
FUEL OIL	5.50	0.22	7.50	0.17	-22.72
GAS LICUADO	30	1.20	35.	0.79	-34.1

Para el cálculo de los precios anteriores en dólares, se consideró el cambio de 25 pesos por dólares; para los nuevos precios, se aplica el cambio de 44 pesos por dólar.

YPFB informó que sus técnicas realizan un estudio de la incidencia que tendrá este año la subvención del mercado interno.

Aparte de los productos señalados, YPFB subvenciona el gas natural para algunas industrias estatales así como la gasolina de aviación.

Las reuniones de evaluación de CONEPLAN terminarán hoy

Las reuniones de evaluación del comportamiento económico-financiero, efectuadas por el Consejo Nacional de Economía y Planificación (CONEPLAN) terminarán hoy, después de cuatro días de trabajo, informó ayer el Ministro de Planeamiento y Coordinación, Ing. Adolfo Linares Arraya.

Dijo que en la reunión estarán presentes todos los ministros "con objeto de completar el trabajo de evaluación".

Anunció que, debido a que en la reunión de hoy se concluirá el análisis, el Consejo de Ministros, que debía reunirse hoy, lo hará el lunes.

Los ministros de CONEPLAN, junto al equipo económico del gobierno, realizaron desde el martes varias reuniones para estudiar el comportamiento de la economía del país después de las medidas de reordenamiento económico dictadas el 5 de febrero.

No se conocen aún los resultados de este trabajo de evaluación que abarcó todos los sectores de la actividad económica del país. Se supone que el Gabinete, en base a los resultados del análisis, emitirá recomendaciones y aplicará correctivos, en caso necesario.

MINISTRO DE INDUSTRIA

El Ministro de Industria, Comercio y Turismo, al concluir la reunión del CONEPLAN realizada ayer, afirmó que la situación económica del país es compleja "pero el país saldrá adelante, porque es potencialmente rico. Saldrá adelante, con el esfuerzo de la gente".

"Pienso que, con el esfuerzo mancomunado del pueblo, y de las autoridades, se puede salir adelante. El pueblo tiene conciencia de las medidas. El problema se solucionará", señaló.

Dijo que el desquiciamiento de la economía viene de años atrás, pero nadie quiso antes ajustar esta crisis. "Nosotros hemos visto que esta crisis no podía ir más allá", afirmó.

Gobierno destituyó a jefe del DIE

(ANF).- El Jefe de la Dirección de Inteligencia del Estado (DIE), coronel Freddy Quiroga, fue destituido por el gobierno del general Celso Torrelio Villa.

Quiroga fue uno de los principales jefes de los grupos paramilitares que intervinieron en el golpe de Estado del general Luis García Mesa, el 17 de julio de 1980.

El coronel Quiroga, junto al entonces Ministro del Interior, Cnl. Luis Arce Gómez, fundó la fuerza paramilitar denominada Servicio Especial de Seguridad (SES).

Fuentes diplomáticas consideran que la destitución del jefe del temible SES se produce cuando el régimen del general Celso Torrelio Villa busca consolidar su compromiso de respetar los derechos humanos.

Pese al esfuerzo de Torrelio, de demostrar que desde su ascenso al poder en Bolivia se respetan los derechos humanos, numerosos organismos nacionales e internacionales han denunciado que prosiguen las violaciones a los derechos fundamentales de la persona humana.

Ayer, la Asamblea de los Derechos Humanos en Bolivia cuestionó la salida voluntaria de un grupo de detenidos políticos al exilio, rumbo a países europeos.

En revisión subvenciones a productos agroindustriales

También se analizan estructuras de costos y precios a nivel del productor

El Ministerio de Industria y Comercio revisa las subvenciones asignadas por el gobierno a los productos agroindustriales, cuyos precios están congelados, informó ayer a la prensa el Subsecretario de Comercio, Ing. Osvaldo Barriga.

Asimismo, explicó que, en las negociaciones que se realizan con representantes de ese sector, se analizan estructuras de costos y precios a nivel del productor. Ayer, comenzaron las conversaciones con los productores de soya. Se espera que en las próximas días se realicen similares reuniones con los productores de maíz, sorgo y derivados de éstos, como los productos balanceados y otros.

"Lo que se analiza en estos días -dijo- es el monto de subvención para varios sectores con precios congelados, sobre la base de los planteamientos que hicieron al ministerio".

Dijo que, en el caso del azúcar, los productores de ese sector habían pedido un reajuste de la subvención proporcionalmental "al precio que ellos consideran real, o precio al que debería venderse el azúcar".

El Ing. Barriga se excusó de dar a conocer los montos que se analizan.

"En el caso de los precios al productor -agregó- y concretamente al sector de la soya, estamos analizando los costos para que, en función de ello, se fije un precio justo".

ARROCEROS

Consultado acerca de los productores de arroz, que hace unos días reclamaron la fijación de nuevos precios a nivel de productor, dijo que los costos son analizados en el Ministerio de Asuntos Campesinos y Agropecuarios. En una segunda etapa, serían considerados por el Ministerio de Industria y Comercio.

Dijo que era evidente que ENA (Empresa Nacional del Arroz) había ofrecido, a los productores de ese sector, comprar el grano con un incremento sobre el precio fijado el año pasado, previa estimación.

Los arroceros informaron anteriormente que los precios vigentes para su producto son bajos. Señalaron, por ejemplo, que ENA paga 1.746 pesos por fanega de arroz (calidad "popular ") pese a que el costo real es de por lo menos 2.400 pesos bolivianos.

Instruyen a las Embajadas defensa del país

La Cancillería de la República envió ayer un cablegrama a todas las Embajadas de Bolivia recomendándoles que "defiendan el prestigio del gobierno, ante cualquier campaña periodística".

La medida fue instruida por el general Celso Torrelio , en la reunión de Gabinete del miércoles.

La circular, dice: "Embajada a su digno cargo debe contrarrestar cualquier campaña publicitaria que tienda lastimar imagen del gobierno y del país".

Las campañas, según despachos periodísticos del extranjero se refieren a comentarios sobre la conducta del gobierno en relación a los derechos humanos, de los que dicen que no son respetados, a pesar de anuncios oficiales. Fueron mencionados también los "numerosos casos de irregularidades en la administración del Estado".

Alcalde de La Paz condecoró a Canciller chino

El Alcalde Municipal, Raúl Salmón de la Barra, condecoró ayer con la medalla "Prócer Pedro Domingo Murillo", en el grado de Palmas de Oro, al Ministro de Relaciones Exteriores de China, Fu-Sung Chu, que fué declarado Huésped Ilustre de la ciudad de Nuestra Señora de La Paz.

La ceremonia se realizó en el Salón de Espejos del Palacio Consistorial. Fueron declarados Huéspedes de Honor el Subcomandante en Jefe de las Fuerzas de Servicio Combinado, Tte. Gral. Yung-Chun Chi; el Director del Departamento de Centro y Sur América del Ministerio de Relaciones Exteriores, Francisco H.L. Cu; el Subdirector del Buró de Agricultura del Ministerio de Asuntos Económicos, Hai-Tutsai; el Secretario del Ministro, Hai-Chan Chen; y el Segundo Secretario de la Embajada de China en Bolivia, Rómulo M.C. Chang.

Conclusiones de foro debate:

Transnacional del narcotráfico actúa con impunidad, en Bolivia

"La transnacional del narcotráfico y la mafia que la compone, actúan con impunidad en Bolivia, merced a su poder económico", dijo el Lic. José María Cantellas, al resumir las conclusiones del foro debate organizado por la Cámara Junior Internacional de Bolivia, sobre el tema de la coca y la cocaína. El foro fue clausurado en la Casa Municipal de la Cultura, luego de tres días de debate, en que participó numeroso público.

Los expositores coincidieron en señalar la importancia que tiene la coca como alimentación del aymara y del quechua, y como compuesto medicinal. Antes de emprenderse la campaña contra el uso de las drogas peligrosas, la coca, previos estudios e investigaciones de laboratorio, tenía aceptación internacional para su utilización en medicamentos. La Universidad de Harvard había investigado las propiedades de la hoja de coca y encontrado valor nutritivo y medicinal.

Cantellas, al condensar las conclusiones del foro debate en el acto de su clausura, expuso la necesidad de defender la producción de la coca sólo para su consumo tradicional y para usos medicinales, pero efectuando los controles del caso para evitar su comercialización con fines ilícitos, concretamente como materia prima para la fabricación de la cocaína.

Señaló, además, que la masticación de la coca no significa ingestión de la misma, y, refiriéndose a lo expuesto por médicos que participaron en el foro, dijo que en la sangre de los indígenas, nunca se había encontrado residuos de coca. La hoja, sostuvo, ha dado a esa raza vigor, fortaleza y salud.

Denunció, empero, que "las transnacionales de la mafia del narcotráfico, con su poder económico", se habían instalado en Bolivia, como en otros países, para "fomentar nuevas plantaciones de coca y actuar, impunemente, en la utilización de campesinos para la comercialización del producto, para la fabricación y tráfico de la cocaína".

Señaló, al final de su actuación, que la Cámara Junior tenía como lema: "Servir a la humanidad es la mejor obra de la vida", añadiendo que los que habían participado en el foro, habían cumplido un deber al haber "servido a Bolivia".

En el foro actuaron, como disertantes, el Lic. José María Cantellas, Dr. Gastón Ponce Caballero, Dr. Winston Estremadoiro, Lic. Mauricio Mamani, Dr. Eduardo Machicado, Dr. Waldo Bravo y, como moderador del debate, el Lic. Nazario Tirado.

Visitas protocolares

El Presidente de la Corporación Andina de Fomento (CAF), Dr. José Corsino Cárdenas, realizó ayer visitas protocolares a autoridades del gobierno. En la fotografía superior con el Ministro de Integración, Dr. Edgar Millares (derecha); abajo, con el Presidente del Banco Central de Bolivia, Lic. Guido Salinas Vásquez (izquierda).

JUNAC evaluó participación de Bolivia en Grupo Andino

...sionarios de la Junta del Acuerdo de Car...agena (JUNAC), técnicos de la Secretaría General ...ACAN, y de los Ministerios de Industria, ...io y Turismo, Relaciones Exteriores, Trans...ones y Comunicaciones, evaluaron la participación ...ivia en el Grupo Andino.

...l término del trabajo, Oswaldo Dávila, Fernan...Reyes y César Vanderley, funcionarios de la ..., concluyeron un listado de 52 proyectos que serán ...ados para concretar su ejecución a corto, mediano y largo plazo, según escala de prioridades que elabora JUNAC.

Otra delegación del órgano técnico del Grupo Andino llegó ayer a La Paz para estudiar la aplicación del programa de exportaciones de Bolivia, en base a un proyecto preparado por la Corporación Andina de Fomento.

Estos funcionarios se reunirán con técnicos de la Secretaría General de Integración, para discutir sobre el asunto.

Ex combatientes irán a huelga de hambre, si no se elevan pensiones

Los ex combatientes y las viudas de la guerra del Chaco, se declararán en una huelga de hambre indefinida, si el gobierno, este mes, no reajusta las pensiones que perciben, a 5.000 pesos mensuales. Esa es la principal resolución aprobada en una asamblea general que realizaron, para adoptar acuerdos con relación al incremento de pensiones.

Las federaciones departamentales de beneméritos y de viudas de guerra, en la asamblea general que realizaron ayer, expresaron su protesta ante el hecho de que las medidas económicas del gobierno no les incluye en los beneficios de incremento económico, pese a que los primeros perciben solamente 60 pesos diarios de pensión; las segundas, 35 pesos.

"Quienes combatieron añade-- d endieron el petróleo y el hierro, mientras sus esposas se sacrificaban en la atención del hogar y en la educación de sus hijos".

"En Bolivia --agrega-- no se ha reconocido al defensor de la patria, mientras que en otros países el ex combatiente tiene asegurada su subsistencia y su derecho a llevar una existencia decorosa.

En vista de ello, la asamblea de beneméritos y viudas de guerra declaró "estado de emergencia" mientras se aplique la Ley de 16 de mayo de 1980. Decidieron dar un plazo de espera hasta este mes, para comprobar si las pensiones de enero y febrero incluirán el aumento solicitado.

Facultad de Humanidades de la UMSA

Diploma para Juan Quirós

Hoy, a horas 18.00, la Facultad de Humanidades y Ciencias de la Educación de la UMSA rendirá homenaje a Mons. Juan Quirós, con motivo de haber llegado "Presencia Literaria" a sus 25 años de vida.

El crítico literario Juan Quirós -director del suplemento mencionado- recibirá un diploma del decano de la Facultad de Humanidades, Dr. Jorge Siles Salinas.

Mons. Quirós fue catedrático durante muchos años de la Facultad de Humanidades. Sus antiguos colegas de cátedra se sumarán al acto de homenaje que se realizará hoy, en la Biblioteca de la Facultad, Piso N° 11 del edificio central de la UMSA.

ACTIVIDAD CULTURAL EN LA PAZ

AUDITORIO DE RADIO FIDES.- Hoy , a horas 19.00, conferencia del Dr. Arturo Orías Medina sobre el tema "El hombre según Juan Jacobo Rousseau"; miércoles 17, horas 19.00 disertación del Dr. Benajmín Miguel sobre "El hombre liberal y positivista"; viernes 19, horas 19.00 "El hombre en el marxismo", por R.P. Miguel Gillgannon; miércoles 24, horas 19.00 "Freud y la realidad del hombre", por el Dr. Carlos Perotto. Ciclo auspiciado por la Universidad Católica Boliviana y el Centro "Ricardo Bacherer". (Local: Calle Genaro Sanjinés N°, 799).

MUSEO NACIONAL DE ARTE.- Exposición de pintura boliviana contemporánea; la muestra está integrada con obras de la pinacoteca del Banco Nacional de Bolivia. (Local: Calle Comercio, esq. Socabaya).

GOETHE INSTITUT.- Lunes 15, horas 18.00 inauguración de la exposición denominada "Reciclaje". Martes 16, horas 16.00 proyección de la película infantil "El gato con botas". (Local: Av. 6 de Agosto N°. 2118).

CASA MUNICIPAL DE CULTURA.- Exposición de arte chino. Muestra auspiciada por la Embajada de China, Banco de Cochabamba y Centro Boliviano-Chino.

ESCUELA DE DISEÑO Y ARTES.- Hoy, a horas 16.00 conferencia sobre el tema "Decoración de salas y comedores". (Local: Av. 6 de Agosto N° , 2410, teléfono 323688).

CINE 16 DE JULIO.- Ciclo cinematográfico del Cine Club Juvenil "La Paz" El programa es el siguiente: Sábado 13, horas 9 y 30 a.m. "La fuente de la doncella", de Ingmar Bergman; sábado 20, horas 9 y 30 a.m, "Los héroes de Mesa-Verde", de Sergio Leone; sábado 27, horas 9 y 30 a.m., "Erase una vez en el oeste", de Serbio Leone; sábado 3 de abril, horas 9 y 30 "Lo bueno lo malo y lo feo", de Sergio Leone; y sábado 10 de abril, "Por un puñado de dólares" de Sergio Leone. Como es habitual en estos programas de difusión cinematográfica, luego de cada proyección habrá un debate en torno a los valores del film exhibido.

NUEVA HASTINAPURA.- Ciclo de conferencias. Hoy, a horas 19.00, "La conquista del amor"; sábado 13, "La necesidad del servicio"; domingo 14, "El deber del ser humano"; lunes 15, "Yoga y meditación"; martes 16, "El hombre y el universo"; miércoles 17, "Síntesis del yoga". Las disertaciones estarán a cargo de Swami Tilak y Brahmachari Nitya Chaitanya. (Local: Calle Juan José Pérez N°. 354).

GALERIA EMUSA.- Martes 16, horas 19.00, inauguración de la exposición de dibujos de Juan Carlos Achata y José Luis Lora. (Av. 16 de Julio N° 1607).

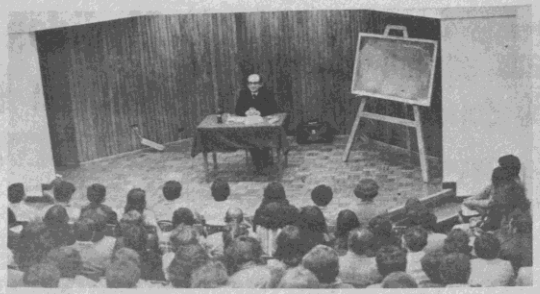

CONFERENCIA DE JORGE SILES SALINAS.- El pasado miércoles el escritor y profesor Jorge Siles Salinas, dio una conferencia en el auditorio de Radio Fides sobre el tema "San Agustín y su visión del hombre en el ocaso de una civilización". La disertación del Dr. Siles Salinas forma parte del ciclo que -bajo la denominación de "El hombre y los fundamentos de la moral social" - auspician la Universidad Católica Boliviana y el Centro "Ricardo Bacherer". El programa anuncia las siguientes conferencias: Hoy, a horas 19:00, "El hombre según Juan Jacobo Rousseau", por el Dr. Arturo Orías Medina; miércoles 17, horas 19:00, "El hombre liberal y positivista", por el Dr. Benjamín Miguel" y "El hombre en el marxismo", por el R.P. Miguel Gilligannon, el viernes 19. (Local: Calle Genaro Sanjinés N° 799).

Año Interamericano de la Artesanía

Encuentro departamental de artesanos

Del 29 al 31 del mes en curso se realizará en la Casa Municipal de Cultura "Franz Tamayo" el Primer Encuentro Departamental de Artesanos Productores en Arte Popular.

La reunión está auspiciada por la Oficialia Mayor de Cultura de la Municipalidad de La Paz y el Centro de Estudios Socio—económicos y Promoción.

El Comité Organizador del Encuentro ha hecho conocer la convocatoria. Sus bases son las siguientes:

1.- Podrán intervenir todos los artesanos productores en Arte Popular del Departamento de La Paz, acreditando su actividad, (tejedores, mascareros, bordadores, orfebres, talladores, etc.) personalmente y por oganizaciones.

2°. Se realizará como un número más, de la celebración del Año Interamericano de la Artesanía, declarado por la O.E.A. y con perspectivas de realizar el Primer Encuentro Nacional

3°. Lugar: Casa de la Cultura

4°. Fecha: 29, 30 y 31 de marzo del presente año.

5°. Temario:

5.1. Informe de las entidades internacionales públicas o privadas, encargadas de la problemática artesanal en Bolivia, con énfasis en el Año Interamericano de la Artesanía.

5.2 Diagnóstico de la Artesanía en el Departamento de La Paz; problemas del sector.

5.3. Análisis de la Política Artesanal en el país en general y en el departamento en particular.

5.4. Análisis de las relaciones Inter—institucionales y de convenios financieros con el campo artesanal.

5.5 Organización de la Federación Departamental de Artesanos Productores en Arte Popular.

6°. Los debates se realizarán de acuerdo a un reglamento aprobado en la primera reunión.

7°. Los participantes de las provincias de La Paz, deberán sufragar sus gastos de traslado y movilización.

8°. Instituciones invitadas: a) IMBOPIA; b) Instituto Boliviano de Cultura; c) Instituto Boliviano de Turismo; d) Ministerio de Industria y Comercio; e) Ministerio de Coordinación y Planeamiento; f) F.O.M.O.; g) INFOL; h) Prefectura del Departamento; i) Ministerio de Finanzas; j) Ministerio de Minería y Metalurgia; k) U.M.S.A.; l) Asociación Boliviana de Artistas Plásticos; m) Unión Boliviana de Escritores; n) Unión de Trabajadores del Arte y la Cultura; ñ) Prensa, Radio y Televisión.

ACTIVIDAD CULTURAL EN LA PAZ

TALLER DE TEATRO.- El Departamento de Teatro del Instituto Boliviano de Cultura ha abierto su libro de inscripciones para el Taller Nacional de Teatro, en sus secciones infantil y adultos. Informaciones en la sede del Taller calle Indaburu N° 745.

CASA MUNICIPAL DE CULTURA.- Del lunes 15 al sábado 20, temporada del Teatro de la Alianza Francesa. Obra: "Las hermanas", de Manuel Martínez, Dirección Maritza Wilde.

CINEMATECA BOLIVIANA.- Ciclo cinematográfico N°. 49; tema de la serie: "La crisis de la pareja" (Local: Calle Pichincha, esq. Indaburu)

PREMIO A LA CULTURA.- La Fundación "Manuel Vicente Ballivián" entregará el viernes 19, a horas 18:00 el Premio a la Cultura 1982 a dos prestigiosos intelectuales bolivianos: Al Dr. Joaquín Gantier Valda, presidente de la Sociedad Geográfica de Sucre-, y al poeta Primo Castrillo, residente en Nueva York. La ceremonia se realizará en la sede de la Academia Nacional de Ciencias de Bolivia Av. 16 de Julio N° 1732

TEATRO MUNICIPAL

TEATRO MUNICIPAL.- Temporada de teatro con la comedia en tres actos "Las guaguas de la Hortica".

CURSO DE CERAMICA.- El Taller "Sañu" ofrecerá desde el lunes 15 del mes en curso clases de cerámica. Informaciones, Casilla postal N°. 10390, teléfono 328928.

GALERIA AMERICA.- Exposición de tres artistas bolivianos: Patricia Antonio y Raúl Mariaca, (Local: Av. 20 de Octubre N° 2086)

Concurso internacional de piano "José Iturbi"

VALENCIA (ESPASA).- 11 MAR (EFE).- La diputación provincial de Valencia (Levante español), convocó el Segundo Concurso Internacional de piano "José Iturbi", en memoria del famoso pianista.

El premio está dotado con medio millón de pesetas (5.000 dólares) y la celebración de diversos recitales a cargo del ganador en numerosas ciudades españolas.

Al concurso, que se celebrará del 1°. al 5 de junio de este año, podrán participar pianistas de todo el mundo no mayores de 35 años y que se inscriban al mismo antes, del día 10 de mayo ante la institución "Alfonso el Magnánimo", en la plaza del mismo nombre, número 1, de Valencia.

DESCUBRIMIENTO ARQUEOLOGICO EN EGIPTO

ASUAN (EGIPTO).- 11 MAR (EFE).- Un esqueleto en perfecto estado de conservación, prácticamente momificado, ha sido descubierto en la región de Kabaniej, al noroeste de la ciudad de Asuán, en el Alto Egipto.

El esqueleto fue descubierto por unos labriegos cuando realizaban tareas del campo.

Según los primeros estudios antropológicos y arqueológicos, la momia pertenece a la época prehistórica y ha sido considerada como la más antigua de las descubiertas en Egipto.

El análisis y estudio de estos restos y de diferentes objetos hallados junto a él permitirá a los arqueólogos determinar ciertas concepciones científicas y antropológicas de la etapa prehistórica egipcia de la que todo se desconoce.

PREMIADOS EN LA FERIA DE ALASITA

En acto realizado ayer al mediodía, en la Casa Municipal de Cultura, fueron entregados los premios a los ganadores del concurso de artesanías populares en miniatura de la feria de Alasita 1982.

Los artesanos distinguidos son los siguientes:

Premio al Puesto de Venta.- Puesto de Masitas de Antonia Lozano.

Imprenta y Encuadernación.- Periódico el "Ekeko" de María Angélica de Calvo.

Vaciado en Estuco.- Primer Premio, "Comparsa de Pepinos" de Carlos Fuentes. Segundo Premio, "Vendedora de Lechón" de Teresa E. de Eduardo.

Maqueteria.- Primer Premio, "Casita Colonial" de Edgar Altamirano.

Orfebreria y Platería.- Destierto.

Alfareria.- Primer Premio: "Ekeko" de Dioselinda de Roa. Segundo Premio, Par de Músicos (autor no identificado).

Trabajos en Metal.- Primer Premio, Camiones "Volvo" y "Toyota" de Julio Flores. Segundo Premio, Cocina de José Z. Guzmán.

Carpinteria y Ebanisteria.- Primer Premio, "Capilla calada" de Oscar Gutiérrez V. Segundo premio, "Bote" de Orlando Román.

Tejidos.- Primer Premio, "Tienda de Artesanías" de Irma Susaño.

Cesteria.- Primer Premio, "Llama y Carnero" de Feliciano Poma.

Bordados.- "Manta Mestaza" de Rosa de Espinoza.

Muñequeria.- "Muñecas" de Felipa F. de Bernal.

Máscaras Folclóricas.- Primer Premio, "Máscara de Cobre" de Claudio Maldonado. Segundo Premio, "Máscara de Moreno" de Esteban Apaza Salinas.

Reposteria.- Primer Premio "Masitas en Miniatura" de Martha E. de Eduardo. Segundo Premio, "Masitas " de Sofia de Guillén.

Culinaria.- Primer Premio "Comidas Criollas" de Elena Quintanilla. Segundo Premio, "Puesto de Api" de Ayda Gutiérrez.

El jurado decidió además, premiar a las siguientes especialidades en consideración a la calidad de los trabajos:

Cristaleria.- Premio "juego de vasos" de Freddy Guzmán.

Miniaturas.- Premio, "Trabajo en Miga jón", un "Frutero" y "Cesta de Verduras" de Irma Inofuentes.

CONFERENCIA DE SILES SALINAS

Con el auspicio de la Universidad Católica Boliviana y el Centro "Ricardo Bacherer", el pasado miércoles el Dr. Jorge Siles Salinas dio una conferencia en el auditorio de Radio Fides sobre el tema "San Agustín y su visión del hombre en el ocaso de una civilización".

El siguiente es un resumen de la disertación del escritor boliviano:

Año 410: Saqueo de Roma por Alarico, rey de los visigodos.

La pregunta sobre el destino de Roma es: Como pudo ocurrir tal catástrofe puesto que Roma era concebida como la "Ciudad Eterna" y, desde la Antigüedad pagana, se había afirmado que habria de ser siempre la ciudad dominadora del mundo?

Polémicas en Roma sobre las causas de la declinación del Imperio. Frente a las acusaciones de los paganos, San Agustín decide escribir su obra apologética, la misma que se convertirá en una grandiosa visión de la historia universal: "La Ciudad de Dios": obra terminada de escribir pocos días antes de su muerte en la ciudad de Hipona, Africa, cuando los vándalos asediaban los muros de la ciudad.

San Agustín, entre la Antigüedad y el Medioevo; es todavia un pensador situado en el ámbito cultural romano, pero ya es un precursor de la cultura medieval. La Edad Media recibirá su legado que constituirá la tradición filosófica más importante hasta la aparición de Santo Tomás de Aquino. Agustín prolonga la corriente de pensamiento de Platón y de Plotino, pero formula su concepción del mundo y de la Historia a partir del cristianismo.

La vida de San Agustín está reflejada de un modo directo en su obra. Podemos seguir la trayectoria de la cultura en su paso desde Roma al nacimiento del mundo europeo-cristiano, siguiendo la

(Pasa a la página 13)

Mario Estrada Ramirez, Carmen Estrada de Tellez, Gloria Estrada de Valle hijos, hijos políticos, hermana, hermana política, tia, primos, sobrinos, nietos, bisnietos y demás familia de la que en vida fue adorada madrec ta y cariñosa abuelita:
S'RA. MARIA RAMIREZ MEDRADNO

Sra. MARIA RAMIREZ MEDRANO

Q.E.P.D.

invitan a sus amistades y personas piadosas, a la Santa Misa que recordando el primer año de su sensible fallecimiento, mandarán a oficiar el día de mañana sábado 13 del presente a horas 11 y 15 en la Basílica Menor de San Francisco. La asistencia a este acto de piedad cristiana será eternamente agradecida por la familia doliente.

La Paz, marzo de 1982

INVITACION

La familia del que en vida fue

SR. DON MARIANO TELCHI ALI

(Q.E.P.D.)

invita a sus parientes, amigos y personas piadosas, a la santa misa que en sufragio de su alma y recordando los 9 días de su irreparable pérdida se mandará a oficiar el día sábado 13 a hrs. a.m. en la iglesia de los Carmelitas Av. 20 de Octubre.
Su csistencia comprometerá la gratitud de la familia doliente.

La Paz, 12 de Marzo de 1982

Los hijos, hijos políticos, sobrinos, nietos y bisnietos de la que fu ejemplar madre

SRA. DOÑA SARA LUNA DE VILLEGAS

(Q.E.P.D.)

Ruegan a sus amistades, asistir a la misa que recordando el p mer año de su sensible fallecimiento, se mandará a oficiar el de hoy viernes 12 de marzo a hrs. 19.oo (7 p.m.) en el Templo d Los Carmelitas, Av. 20 de Octubre.

La Paz, marzo de 1982

El personal superior, técnico y administrativo de oficina central de la CORPORACION MINERA DE BOLIVIA, se asocia al dolor que embarga a su compañero de trabajo, Ing. Gilberto Hurtado Chumacero, Subgerente de Proyectos, y a su distinguida familia, por el fallecimiento de su señora madre

Doña CARMELA CHUMACERO DE HURTADO

Q.E.P.D.

acaecido el día de ayer en la ciudad de Sucre, en cuyo cementerio serán sepultados sus restos mortales el día de hoy.

La Paz, 12 de marzo de 1982

El día de ayer en ciudad de Sucre y en la paz del Señor ha dejado de existir la que en vida fue esposa y madre ejemplar

Sra. Prof. CARMELA CHUMACERO DE HURTADO

Q.E.P.D.

Lizandro Hurtado Cuellar, esposo; Rolando, Gilberto y Renato Hurtado Chumacero, hijos; Ana Bacherer de Hurtado, Paz Sandoval de Hurtado, Carmen Durán de Hurtado, hijas políticas, cuñados, primos, sobrinos, nietos y demás familiares ruegan a sus amistades, personas piadosas y magisterio pasivo en particular se dignen asistir a la misa de cuerpo presente a Hrs. 10,30 (Iglesia San Roque) y a la traslación de los restos mortales de la extinta al Cementerio General el día de hoy Viernes 12 a Hrs. 11 a.m.

El cortejo fúnebre partirá de la Calle Ameller N°. 29 (Plaza San Roque).
Será favor que comprometerá la gratitud de la familia doliente.

AGRADECIMIENTO E INVITACION

La familia del que en vida fue cariñoso esposo, padre y hermano

ZDENEK (DENIS) REZNICEK

CP1 DRE - TI 2

agradece profundamente a todos los amigos e instituciones tan del exterior como del país, que la acompañaron en los momentos de dolor, y ruega asistir a la misa en memoria del extinto que oficiará en el templo del Corazón de María Av. Busch entre D Romero y Carrasco el día de hoy viernes 12 de marzo a hora 19,30.
Su asistencia a este acto religioso comprometerá la eterna gr titud de la familia doliente.

INVITACION

LA FAMILIA DEL QUE EN VIDA FUE:

SR. DON ANTONIO ASBUN ZUGBY

(Q.D.D.G.)

INVITA A SUS PARIENTES, AMIGOS, INSTITUCIONES A LAS QUE PE TENECIO, INSTITUCIONES BANCARIAS, COMERCIALES, PARTICULAR Y, PERSONAS PIADOSAS, A LA SANTA MISA QUE EN SUFRAGIO D SU ALMA Y, RECORDANDO EL PRIMER MES DE IRREPARABLE PERDI DA, SE MANDARA A OFICIAR HOY VIERNES 12 DE LOS CORRIENTE A HRS. 12.30, EN LA IGLESIA DE MARIA AUXILIADORA (EL PRADO) SU ASISTENCIA A ESTE ACTO DE PIEDAD CRISTIANA, SERA RECONO CIDA POR LA FAMILIA DOLIENTE.

El Presidente, vocales y personal administrativo del Consejo Nacional de la Universidad Boliviana, tienen el sentimiento de participar el sensible fallecimiento del:

ING. ADALID EDUARDO EGÜEZ

Ex rector de la Universidad Mariscal José Ballivián, y hacen llegar a su distinguida familia, su más sentida condolencia.

La Paz, marzo de 1982

LA ASOCIACION BOLIVIANA DE INGENIEROS MILITARES

A.B.I.M., con profundo pesar participa el fallecimiento del que en vida fue su digno socio

Sr. Gral. Div. Adalid Eduardo Egüez (Q.E.P.D.)

e invita a la traslación de los restos mortales del extinto al Cementerio General a horas 10:00 del día de hoy viernes 12 del presente.
El cortejo fúnebre partirá del Círculo Militar (Plaza Murillo)

El Comando de Ingeniería del Ejército, tiene el sentimiento de participar el sensible fallecimiento del que en vida fue:

Sr. Gral. Div. Adalid Eduardo Egüez (Q.E.P.D.)

y hace llegar a la familia doliente su profundo pesar y sentimiento de condolencia.

La Paz, marzo de 1982

El Comando General del Ejército, tiene el sentimiento de comunicar el sensible fallecimiento del señor:

GRAL.DIV. (r) ADALID EDUARDO EGÜEZ (Q.E.P.D.)

Invita a los camaradas del Ejército Nacional a la misa de cuerpo presente que se celebrará a horas 10.00 a.m. y posterior traslado de los restos mortales al Cementerio General a horas 11.00 a.m. del día de hoy viernes 12 del presente.
El cortejo fúnebre partirá del Circulo Militar (Plaza Murillo).

La Paz, 12 de marzo de 1982

MISAS

AL CUMPLIRSE LOS TRES AÑOS de su sensible fallecimiento del que en vida fue:

Dr. F. DONATO CUBA B. Q.E.P.D.

Invitamos a nuestros parientes y amigos nos acompañen en la misa que se celebrará el día de hoy viernes, 12 de marzo a horas 19 p.m., en el templo de la Recoleta.
Su asistencia a este acto de piedad cristiana comprometerá nuestra eterna gratitud.

La Paz, marzo de 1982

Al recordarse un mes del sensible fallecimiento de la señora:

CARMEN ROSA SCHUETT V. DE MURILLO

la familia ruega a sus amigos elevar una oración por su eterno descanso.

MARIA AUXILIADORA (EL PRADO) Hs. 19.00.

La Paz, marzo 1982

INVITACION RELIGIOSA

La familia de la que en vida fue digna esposa, Madre é hija:

SRA. NELLY TORRICO DE BALDERRAMA Q.E.P.D.

Invita a sus parientes, amigos, Instituciones a las que perteneció, residentes de Viacha y personas piadosas, se dignen asistir a la misa de réquiem que en sufragio del alma de la extinta recordando su onomástico y el sexto mes de su llorado fallecimiento mandarán a oficiar el día de hoy 12 del pte. a hs. 18.30 en la Parroquia de Santo Domingo (Ingavi-Yanacocha).
Favor que comprometerá la eterna gratitud de la familia doliente. El duelo se despide en la puerta del templo.

Ha dejado de existir el que en vida fue ejemplar hijo, padre, hermano y abuelo:

LIC. LUIS FRANCK VILLANUEVA
(Benemérito de la Patria)

(Q.E.P.D.)

Emma, V. vda. de Franck, madre; Marlene, Luis, Peter y Jorge, hijos; Teresa Canedo y Silvia Anguss, hijas políticas; Aurora, Jorge (ausente), Oscar y María Luisa, hermanos; Martha Ottolengue (ausente) Aldo Tejada, Filomena de Enrico, Olga Montaño, Antonio Montaño (ausente), Walter Montaño, hermanos políticos, tías, primos, sobrinos, nietos y demás familia ruegan a sus amistades, en forma especial a Auditores Asociados Soc. Prof., a los ex-combatientes de la Guerra del Chaco, Colegio de Economistas, Club de La Paz, Jubilados de la Caja de Ferroviarios y R.A., se dignen asistir a la misa de cuerpo presente el día sábado 13 de los corrientes a las 10 a.m., y a la traslación de los restos mortales del extinto al Cementerio General a horas 11 a.m.
El cortejo fúnebre partirá de la calle Ing. Luis Mourraille 1785 esq. Francisco de Miranda (Miraflores).

La Paz, Marzo de 1982

En la paz del Señor y confortado con los auxilios de la Santa Religión Católica, ha dejado de existir el que en vida fue señor Ingeniero General de División, don

ADALID EDUARDO EGÜEZ Q.D.D.G.

Olga Castro de Eduardo, esposa; José Luis, Germana, Patricia Eduardo Castro, hijos; coronel Zenón Eduardo Uyerway, Alicia de Eduardo, padres; Cristal Vda. de Eduardo, hija política; hermanos, hermanos políticos, nietos y demás familia, ruegan a los miembros de las Fuerzas Armadas de la Nación, Colegio Militar, Escuela Militar de Ingeniería, Instituto Geográfico Militar, Escuela de Altos Estudios Nacionales décima promoción, Ministerio de Asuntos Campesinos, Ministerio de Defensa Nacional, Consejo Nacional de la Universidad Boliviana, Universidad Técnica del Beni, Asociación de Ingenieros, Automóvil Club Boliviano, Tenis Club "La Paz", Radio Club Boliviano y demás instituciones a las que perteneció se dignen asistir a la misa de cuerpo presente, a Hrs. 10.00 a.m. (en el Circulo Militar) y a la traslación de los restos mortales al Cementerio General el día de hoy viernes 12 del presente, a hrs. 11.00 a.m.
El cortejo fúnebre partirá del Circulo Militar.
Favor que agradecerá la familia doliente.

En la paz del Señor y confortado con los auxilios de la Santa Religión Católica, ha dejado de existir el que en vida fue:

Señor General de División Dn. ADALID EDUARDO EGÜEZ Q.E.P.D.

Olga C. de Eduardo, esposa; José Luis, Germana, Patricia Eduardo C., hijos; Coronel Zenón Eduardo Uwerguay y Alicia de Eduardo, padres; Cristal Osterman v. de Eduardo, hija política; los hermanos, hermanos políticos; y demás familia, ruegan a sus amistades en forma especial a sus Camaradas del Ejército, FF.AA., e instituciones a las que dignamente perteneció se dignen asistir a la traslación de sus restos mortales al Cementerio General el día de hoy viernes a Hs. 11 a.m.
El cortejo fúnebre partirá del Circulo Militar (Plaza Murillo).
Será favor que comprometerá la eterna gratitud de la familia doliente.
FUNERARIA A. VALDIVIA. OF. FIGUEROA (FRENTE AL PASAJE DE LAS FLORES) Tels. 353630-372015.

EL CLUB DEPORTIVO CHACO PETROLERO

Se adhiere al dolor de la abnegada familia del que en vida fue:

DON: JAIME ROBLES RIVERO

Asimismo implora al Todopoderoso por el eterno descanso de nuestro jugador y declara duelo por lapso de 30 días.

La Paz, Marzo de 1982

Tus hermanas que con inmenso pesar, recordamos los dos años de su ausencia y llorado fallecimiento del que en vida fue abnegado hermano:

Tte.de Reserva: ALFREDO MARAÑON BASADRE Q.E.P.D.

invitan a sus familiares y amigos, en especial a la Federación Nacional de Oficiales de Reserva de la Guerra del Chaco, beneméritos de la patria, jubilados administrativos, ruegan asistir a la misa de réquiem se mandará a oficiar en el Templo de San Pedro (Plaza Sucre) el día de mañana sábado 13 del presente a hrs. 11:00 a.m.
Favor que comprometerá la gratitud de la familia doliente.

INVITACION RELIGIOSA

Sarah C. de Harvey, Dr. Guillermo Calderón Rada, M. Elena Calderón R., hijos; Dres. Carlos Harvey y Haydée Mustafá de Calderón hijos políticos, Dr. Rodolfo Rada hermano; Virginia y Santiago Calderón Q. nietos (ausentes); Vicente Calderón L., Josefina Calderón L, Clara Oneto de Rada, y Adela Pacheco v. de Calderón hermanos políticos; los primos, sobrinos, sobrinos nietos y demás familia de la que en vida fue ejemplar y abnegada madre:

Señora HONORINA RADA v. de CALDERON (Q.E.P.D.)

ruegan a sus parientes, amigos y personas piadosas se dignen asistir a la Misa que en sufragio de su alma y recordando los seis meses de su llorado fallecimiento, se mandará oficiar el día de hoy viernes 12 de marzo a horas 19 en la Capilla del Monticulo en Sopocachi.
Favor que comprometerá la gratitud de la familia doliente.

344 obras para un premio de poesía

BURGOS (ESPAÑA), (EFE).- Numerosos poetas procedentes de diversos países de Latinoamérica se presentan al Premio de Poesía "Jorge Guillén", convocado por el Consejo de Castilla y León y dotado con 250.000 pesetas (unos 2.500 dólares).

Del total de las 344 obras presentadas, proceden de España 247, y los 97 originales restantes fueron remitidos desde Chile (48), Perú (14) y Argentina (9), y en menor número, de Bolivia, Colombia, Guatemala, México, Panamá, Estados Unidos, Venezuela, Alemania Federal, Francia, Gran Bretaña, Italia, Portugal y Suiza.

El premio será fallado el próximo día 3 de abril por un jurado en el que están presentes prestigiosos profesionales de la poesía y la crítica.

MISA

La familia del que en vida fue:

Sr. Don JAIME DEL CARPIO JAUREGUI Q.E.P.D.

invitan a familiares y amigos asistir a la Misa que recordando los tres años de su fallecimiento se mandará a oficiar el día lunes 15 del presente en la Igesia de Maria Auxiliadora (El Prado) a hrs. 19:00.

Su asistencia será agradecida por la familia doliente.

IN MEMORIAM A

RONALD LAVADENZ VENEGAS

Querido Chinito:

Esta será la primera vez que no estarás entre nosotros en tu onomástico por tu viaje a la eternidad, es que a partir de entonces nos embarga la tristeza y soledad únicas compañeras, felicidad y dicha ya no la tenemos recordando como te fuiste en lo mejor de tu juventud, por eso querido hermano no te digo adiós sino hasta pronto. Nuestro dolor se reconforta con los recuerdos que dejaste y con la esperanza de que algún día nos reuniremos en el más allá.

Ramiro

Los papás y hermanos ruegan a sus parientes amigos y personas piadosas elevar una oración por el eterno descanso de su alma.

EL COLEGIO DE ECONOMISTAS DE BOLIVIA Y EL COLEGIO DE ECONOMISTAS DE LA PAZ

Tienen el sentimiento de comunicar a los miembros del Colegio, el sensible fallecimiento del que en vida fué su meritorio socio y miembro del Consejo Técnico de Auditoria y Contabilidad:

LIC. LUIS FRANCK VILLANUEVA Q.E.P.D.

Le hacen llegar a su respetada familia su más sentida condolencia.

La Paz, 12 de Marzo de 1982

El Presidente y Directorio del Club de La Paz, participa el sensible fallecimiento de su socio de Honor e Inspector de Contabilidad el que fue:

Lic. LUIS FRANCK VILLANUEVA (Q.E.P.D.)

e invita a los socios de la institución al sepelio de sus restos que se efectuará el día de mañana sábado 13 de marzo a Hrs. 11:00. El cortejo fúnebre partirá de la calle Ing. Luis Murraille Nº 1785 esq. Francisco de Miranda.

La Paz, Marzo de 1982

Celso Oporto Pérez (esposo), Berna López vda. de Flores, Leonor López de Jiménez (hermanos), Francisca Oporto de Ontiveros, Celia Oporto de Rocabado, Vitalia Oporto y Fidel (hermanos políticos), sobrinos, primos y demás familires de la que en vida fue:

Marcelina López de Oporto (Q.E.P.D.

ruegan a Ud.(s) se dignen asistir a la misa de Requiem, que en sufragio del alma de la extinta y recordando el cabo de año de su llorado fallecimiento se mandará a oficiar el día de mañana sábado 13 del presente a horas 9 y 45 a.m. en la Parroquia de la Merced (Comercio y Colón).
Su asistencia a este acto piadoso comprometerá la gratitud de la familia doliente.

La Paz, Marzo de 1982

HISTORIETAS

DRAMAS CLASIFICADOS

DANIEL EL TRAVIESO

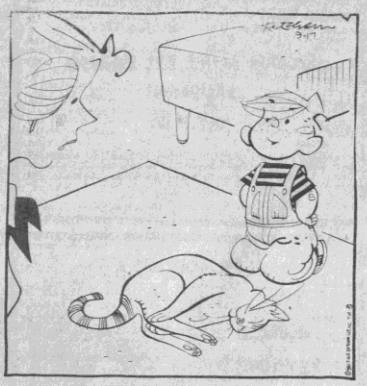

– El Sr. Wilson dice que cada gato tiene su noche, y creo que anoche fue la de EL.

SOPA de LETRAS

J	L	M	O	Y	Z	Y	X	V	
V	U	H	J	A	C	E	D	F	
T	M	E	T	R	O	A	I	C	
U	V	C	D	D	F	D	F	H	
O	P	T	U	A	I	A	I	C	
P	R	A	E	G	L	G	H	J	
M	I	R	S	T	U	L	M	O	
J	C	E	G	H	J	U	I	S	
A	I	A	C	D	E	P	R	M	

SIETE medidas lineales

Se leen de izquierda a derecha, de derecha a izquierda, de arriba abajo, de abajo arriba y en diagonal, al derecho o al revés. Trazando una línea alrededor de cada palabra, procure localizarlas todas, teniendo en cuenta que una misma letra puede formar parte de dos o más nombres por cruzarse éstos.

Solución a SOPA de LETRAS

S	A	N	L	U	I	S	O	A	
U	V	L	M	O	P	A	M	M	
Z	Y	O	P	R	S	T	L	S	
S	T	N	P	O	S	M	O	T	E
K	L	D	E	A	I	C	C	E	
Y	U	R	N	O	R	S	O	R	D
L	M	E	G	H	J	I	T	D	A
N	T	S	U	V	X	Y	S	A	
A	M	B	E	R	E	S	E	M	

MARIA DE ORO

FRONTERAS DE LA CIENCIA

¿ Dónde comenzó la vida ?

DICK TRACY

LOS PICAPIEDRAS

AGATA

ABUELO

ECONOMICOS-ECONOMICOS-ECONOMICOS-

PRESENCIA

Agencias Interior

La publicidad y avisos económicos, se reciben en las siguientes direcciones:

COCHABAMBA:- Calle Ecuador E-387. Teléf.: 26914.
COBIJA:- Cobija.
LA PAZ:- Mariscal Sta. Cruz. Ed. Esperanza.
ORURO:- Avenida 6 de Octubre. Edif. Club Oruro, 3er. piso. Teléf. 51725.
POTOSI:- Calle Padilla N°. 20. Teléf. 2622.
SUCRE:- Calle Estudiantes N°. 50. Teléf. 2116.
SANTA CRUZ:- Calle Beni N°. 84. Teléf. 48866.
TRINIDAD:- Trinidad. Teléf. 963.
TARIJA:- Calle Bolivar 248. Teléf. 2125.

En La Paz, los avisos económicos para los días domingo y lunes, se reciben hasta horas 12 del día anterior.
Como un servicio a la comunidad, nuestra tarifa en avisos económicos es de: $b. 1.50 - (UN PESO CINCUENTA), la palabra.

Revistas Libros

BIOGRAFIAS DE LA LITERATURA BOLIVIANA, de Augusto Guzmán

Guzmán incansable cultor de las letras, nos ofrece ahora "BIOGRAFIAS DE LA LITERATURA BOLIVIANA" con una relación de biografías y estudios analíticos de las principales obras de 106 autores nacidos entre 1520 y 1925.

LOS AMIGOS DEL LIBRO
Cochabamba, Casilla N°. 450
La Paz, calle Mercado N°. 1315

IMPORT-EXPORT

INTERBOL LTDA.

Av. Mcal. Santa Cruz 1314
4 piso Tel. 359908-358656
COCHABAMBA: Ayacucho Norte 0266 Tel. 21820.

ENCICLOPEDIAS

Historia Natural Básica (5 Vols.)
Concisa Everest (3 Vols.)
Del Hogar (1 y 2 serie-8 Vols.)
De la ciencia y la Técnica (4 Vols.)
Juvenil Biología (4 Vols.)
General Básica (P.B) (8 Vols.)

GRANDES OBRAS

El Greco (Brostein)
Edgar Degas (Catton)
Don Quijote de la Mancha de lujo (2 Vols.)
Los Tesoros del Vaticano
Atlas Mundial Gráfico
El Mundo del Arte (2 Vols.)
El Mundo de la Historia (2 Vols.)
El Mundo de la Ciencia (2 Vols.)
El Mundo de la Naturaleza (2 Vols.)
Los paises del Mundo (3 Vols.)

CULTURA GENERAL

Iniciación al Mundo Cientifico (6 Vols.)
Biblioteca Básica Juvenil (4 Vols.)
Dicc. Básico Espasa (5 Vols.)
Almanaque de lo Insólito (3 Vols.)
Matemáticas (Libros de consulta) (8 Vols.)
Historia Ilustrada de la Filosofía
Historia Gráfica de la II Guerra Mundial (4 Vols.)
Guia Médica Familiar (1 Vol.)
Biblia de Jerusalén (1 Vol.)
El Gran Libro de la Biblia (2 Vols.)

BIBLIOTECA PRACTICA

Contabilidad R.B. Kester (4 Vols.)
Enc. de la Mercadotecnia (5 Vols.)
Tratado de Marketing (7 Vols.)
Tratado de organización de empresas (6 Vols.)
Enciclopedia Empresarial (12 Vols.)
Ciencia de Construcción (4 Vols.)

INTERBOL LTDA.

LA NIÑA DE SUS OJOS, Diaz Villamil, Precio $b. 45. Ventas: LIBRERIA "LA UNIVERSAL" Jenaro Sanjinés 538 (12/154685)

GRAN SURTIDO DE DICCIONARIOS Desde el tamaño de una cajita de fósforos en diferentes idiomas; CASTELLANO/INGLES/FRANCES/ALEMAN/PORTUGUES/ITALIANO, etc. Distribuye LIBRERIA "LA UNIVERSAL", Jenaro Sanjinés 538 (12/154685)

LA VIDA es acción, es movimiento incesante. Vive el que se propone ideales cada vez más lejanos, mientras se aproxima a cada uno de los que persigue (12/154685)

EN LA EVOLUCION DE LA FILOSOFIA las modas sólo influyen sobre los que no tienen opiniones propias. (12/154685)

LO QUE SE INVIERTE EN CULTURA ES RIQUEZA PARA EL FUTURO DEL PAIS (12/154685)

LA CHASKAÑAWI, Carlos Medinaceli. Precio $b. 45. Ventas: LIBRERIA "LA UNIVERSAL", Jenaro Sanjinés 538 (12/154685)

FABULAS DE ESOPO, Distribuye LIBRERIA "LA UNIVERSAL" Jenaro Sanjinés. 538 (12/154685)

EL DOMINGO 14 DE MARZO publicaremos nuestra lista de libros en PRESENCIA. Recorte y guárdela, le será muy útil para la consulta. LIBRERIA "LA UNIVERSAL", Jenaro Sanjines 538 (12/154685)

JUAN DE LA ROSA Nataniel Aguirre. Precio $b. 45. Ventas: LIBRERIA "LA UNIVERSAL", Jenaro Sanjinés 538 (12/154685)

PUEBLO ENFERMO, Alcides Arguedas. Precio $b. 80. Ventas: LIBRERIA "LA UNIVERSAL", Jenaro Sanjines 538 (12/154685)

NACIONALISMO Y COLONIAJE, Carlos Montenegro. $b. 140. Ventas: LIBRERIA, "LA UNIVERSAL", Jenaro Sanjinés 538 (12/154685)

LEYENDAS DE MI TIERRA, Villamil Precio $b 45. Ventas: LIBRERIA "LA UNIVERSAL". Jenaro Sanjinés 538 (12/154685)

ATLAS UNIVERSAL Y DE BOLIVIA Edic. Bruño. Precio $b. 125. Ventas: LIBRERIA "LA UNIVERSAL", Jenaro Sanjinés 538 (12/154685)

RECORTE Y GUARDE nuestra lista de libros que será publicada en PRESENCIA el próximo DOMINGO 14 de marzo. Le será muy útil para la consulta. LIBRERIA "LA UNIVERSAL", Jenaro Sanjinés 538 (12/154685)

SOCAVONES DE ANGUSTIA, Ramírez, Precio $b. 45. Ventas LIBRERIA "LA UNIVERSAL", Jenaro Sanjinés 538 (12/154685)

LA LAGUNA H-3 Adolfo Costa du Reis. Precio $b. 98. Ventas LIBRERIA "LA UNIVERSAL", Jenaro Sanjinés 538 (12/154685)

TIERRAS HECHIZADAS, Costa du Reis. Precio $b. 98. Ventas: LIBRERIA "LA UNIVERSAL", Jenaro Sanjinés 538 (12/154685)

ALGEBRA Aurelio Baldor. Precio $b. 580. Ventas: LIBRERIA "LA UNIVERSAL", Jenaro Sanjinés 538 (12/154685).

SOL Y HORIZONTES / SIMBOLOS PROFANOS Max Césped, Precio $b. 45. Ventas: LIBRERIA "LA UNIVERSAL", Jenaro Sanjinés 538 (12/154685)

CUANDO VUELVA MI HIJO, Villamil... Precio $b. 40. Ventas: LIBRERIA "LA UNIVERSAL", Jenaro Sanjinés 538 (12/154685)

LA HOGUERA Diaz Villamil. Precio $b. 40 Ventas: LIBRERIA "LA UNIVERSAL", Jenaro Sanjinés 538 (12/154685)

CANDIDATURA DE ROJAS Chirveches, Precio $b. 38. Ventas: LIBRERIA "LA UNIVERSAL", Jenaro Sanjinés 538 (12/154685)

LAS FUERZAS MORALES, José Ingenieros. Precio $b. 60. Ventas: LIBRERIA "LA UNIVERSAL", Jenaro Sanjinés 538 (12/154685)

INTEGRACION NACIONAL Y LATINOAMERICANA Alipio Valencia. Precio $b. 75. Ventas: LIBRERIA "LA UNIVERSAL" Jenaro Sanjinés 538 (12/154685)

APUNTES DE QUIMICA, Por la Unión de Profesores de Química de Sucre. Todos los cursos. Ventas: LIBRERIA "LA UNIVERSAL", Jenaro Sanjinés 538 (12/154685)

EPOCA ESCOLAR 1982 Nuestra lista de libros se publicará el día DOMINGO 14 de MARZO en PRESENCIA. Recorte y guárdela para futuras consultas. LIBRERIA "LA UNIVERSAL". Jenaro Sanjinés 538 (12/154685)

BOLIVIA MAGICA, Boero . Precio $b. 198. Ventas: LIBRERIA "LA UNIVERSAL", Jenaro Sanjines 538 (12/154685)

Profesores Academias

EUTERPE inicia cursos, guitarra, charango todo nivel Avenida América 119 teléfono. 367215 (6-20/154393)

REALIZO Copiados a máquina IBM, teléfono 376809 (11-15/154653)

INGLES Enseñanza gramática, conversación, redacción de cartas comerciales, incluye sistema audio visual cassets, teléfono 325181. (12-13/154662).

Departamentos Habitaciones

LOCAL CENTRICO Para academia necesito, Av. Mariscal Santa Cruz Evaristo Valle, etc. teléfono 368390. (11-13/154655)

ALQUILO CONSULTORIO Médico, teléfonos 365250-359230. (12-116/154667).

OFICINAS alquilo en Villa Dolores Alto La Paz, teléfonos 810269- 811202). (9-18/154551)

ANTICRETICO pieza para persona sola, cerca Plaza Villarroel, teléfono 310723 (11-12/154581)

OFREZO en anticrético departamento duplex, Edificio San Antonio. Ref. Teléfono 784931 (9-15/154479

HABITACIONES Doy anticrético. Saavedra 1179 (12-17/154681).

DOY PEQUEÑO Departamento independiente, Miraflores, alquiler 4.000.- garantia 40.000.- teléfono 360033. (11-12/154594)

ANTICRETICO Tres piezas, cocina, baño independiente, calle 4 N°. 45 tras Cancha Fabril. (11-12/154596)

LAQUILO OFICINA edificio Condor. Ref: Teléfono 784931 40:00 adelante (9-15/154478)

PIEZA En anticrético para persona sola. Ref. Teléfono 354991. (10-13/154568)

SIN INTERMEDIARIOS Anticrético, ofrezco departamento amplio, completo, tres dormitorios, Virgen de Concepción 1348 Villa Fátima, frente Iglesia Fátima, pasa Micro "U". (12-13/154671).

SE ALQUILA Consultorio Médico, equipado, zona Universidad hrs. 14 a 17. Ref: Teléfono 360275-353272. (12-16/154668).

ANTICRETICO Dos departamentos confortables amplios, 3 dormitorios, 2 baños, dependencias empleada, cerca Plaza Villarroel. Ref. Av 15 de Abril 146. (11-12/154581).

Casas

VENDO CASA céntrica en Santa Cruz. Teléfono 371569 (5-24/151123)

VENDO CASA De dos departamentos, alto Obrajes, teléfono 785570. (10-12/154566)

CASA EN VENTA Cerca a la Universidad SCALA 373701-363074 (10-12/154565)

VENDO CASA Dos cuadras Terminal de Buses. Ref. 363532. (10-21/153448)

EN VENTA Casa en Villa Dolores, calle 9 N°. 234 casi esquina Avenida Antofagasta, construcción nueva, excelente ubicación. (11-14/154600)

EN VENTA Casa de cuatro pisos ubicada en calle Yungas 956-972 esquina Casimiro Corrales (12-14/154683)

VENDO CASA 3 departamentos amplios cada departamento 3 dormitorios, 2 baños, dependencias servidumbre, garaje, Av. 15 de Abril 146 Miraflores. (11-12/154581).

Teléfonos

TELEFONO Vendo $b. 50.000.– Ref. 368390. (10-12/154573)

COMPRO TELEFONO urgente Fonos. 378658-379661 (16-14-Marzo /153198).

DOY ANTICRETICO Teléfono. Ref. 379233 zona San Pedro. (11-12/154657)

TELEFONOS VENDEMOS alquilamos, anticrético, cualquier zona, instalación inmediata Edificio Cosmos, cuarta Sociedad. (3-22/154334)

EXTRAVIOS

POR EXTRAVIO Queda nula la Libreta de Ahorro N°. 15-20042-2 Banco Mercantil. (12-13/154072).

POR EXTRAVIO Queda nula la Libreta 17831 de La Primera. (12/154679).

TRAMITES

ABOGADO Divorcios, pensiones, adopciones, herederos, consulta gratis. Yanacocha, Ed. Asbún nuevo, 4°. Piso, Of. 401. (12-1 Abril/154660).

Varios

LADRILLOS De 6 huecos puestos en obra, stock permanente, teléfono 350640 (10-16/154561)

PERSIANAS, Arreglamos, teléfono 810946 (11-20/154591)

STORES Cortinas, confección, instalación rieles, precios económicos, teléfono 376751. (11-12/154552).

LADRILLOS de 6 huecos puestos en obra, permanente existencia, teléfono 374909. (10-16/154561)

SE COMPRA Frascos de vidrio verde tapa rosca de 1 litro a $b. 10.- y de 1/2 litro a $b. 7.00. Entregar en Rosendo Villalobos 1794 (esquina Lucas Jaimes). (10-12/154559)

MASAJES teléfono 375521 (9-18/154493)

ROPA Usada para hombre, zapatos, catre, estufa, estantes, lavadero de acero, vidrios, se remata todo el día. Batallón Colorados N°. 20, Of. 8. (12-16/154665).

DE OCASION Vendo abrigo de nutria, nuevo, teléfono 372385, 18 p.m. adelante. (12-16/154666).

ESTAMPILLAS Compro teléfono 310332, casilla 1229. (12-21/154676).

OFRECESE Venta o explotación invento Recipiente para tortillas y similares, patente 3148 de Dart Industries Inc. Ref: Casilla 3923. (12-13/154673).

OFRECESE Venta o explotación invento Recipiente Mejorado Provisto de base y tapa, patente 3345 de Dart Industries Inc. Ref: Casilla 3923. (12-13/154673).

OFRECESE Venta o explotación invento Tapadera mejorada para tapar un recipiente, patente 3348 de Dart Industries Inc. Ref: Casilla 3923. (12-13/154673).

DE OCASION Vendemos una cocina eléctrica marca Philips, una máquina de escribir marca "Royal" eléctrica. Un televisor blanco-negro marca Philips 20 pulgadas. Ref. Teléfono 794411, de lunes a viernes hrs. 8.30 a 12.30 (11-12/154584)

Propiedades Terrenos

TERRENO Vendo, cambio, Villa Adela con propiedad rústica en cualquier parte, arreglamos diferencia. Saavedra 1179 (12-13/154682)

VENDO TERRENO En Alto Lima zona Ingavi. Ref. Kollasuyo esquina Madidi 682 (11-12/154597)

Muebles

COMEDORES MESAS, redondas, ovaladas, extensibles, livings, roble macizo, para toda la vida a primera oferta, véalos fábrica puente Villa 1527 Villa Fátima teléfono 310050 (5-14/154367)

VENDO Juego comedor, vitrinas, para almacén, escritorio, teléfono 330028 (10-12/154571)

SE TAPIZA Muebles a domicilio, teléfono 377475 (12-13/154682)

Negocios

INVERSIONISTAS tranjeros precisan industria agrope con tierras en el (Beni, Santa Cruz Dr. René Saavedra dificio Alborada, Piso, Oficina 5 cribir: Casilla Paz. (11-12/154585)

BUSCO SOCIO 300.000.- para Empresa Agricola Cruz, teléfono 3 14/154656)

SE RECIBE Mer en consignación. Murillo N° 98 12/154583)

BALANCES Much ponsabilidad, tiempo mínimo 370037-363367. (15-2

DOLARES compro cheque Baptista N°. 13/154496)

Empleados

NECESITO Chico 0 años. Ref. Teléfo (11-13/154654)

MUCHACHA para atención de sonas, necesito, Of. 4. (11-12/154655)

AMAS DE CASA cocineras, militares fieras, garantizan fono 363576 (9-16/154

URGENTE NECES Meseras buena atención discretas de 21 años. Ref: 407 esquina Illampu a.m. y de 2 a 6 p 13/154598).

JARDINERO bien en las tardes, se estudiante del Nazareno en Aranj Teléfono 79254 (5-

URGENTE Se garzones de buena cia. mayores de Ref. Rodriguez Illampu de 9 a 11 a 6 p.m. (11-12/1

'MUEBLERIA OR"DRO" Gem ces N° 12 uegos de diferentes piezas sueltas, sillas etc. Pre venientemente atendemos gusto del cli bién atendemos MICILIO Puntualidad y TIA, visitenos promiso (13-153509).

ANIMALES

GATITOS teléfono 794 13/154577).

Instrumentos Musicales

VENDO PIANO 837 Miraflores 16/154667).

VENDO Violin Stra 1735, teléfono 21/154678).

Tiendas Kioscos

OCASION Vendo subterráneo apto Social, fiestas ofi dustrias, fabrica baños, Ref. 3 14/154399)

Tocadiscos TV-Radios

COMPRO máquina de escribir revistas, se pa precio. (11-14/154

FOTOGRAFIA

FOTOGRAFO Ate cumpleaños, quin trimonios, cumpl bautizos, aniversa teléfono 364745 14/154669).

Técnicos

IMPERMEABILIZ Techos, terrazas teléfono 3286 14/154474).

TV RADIO ampli etc. teléfono 3 12/154555)

PLOMERO reparaciones. 360909. (9-13/154

SE TAPIZA Muebles a domicilio, teléfono 377475 (12-13/154682)

ECONOMICOS-ECONOMICOS-ECONOMICOS-EC

REPARAMOS cocinas, eléctricas, gas, calefones, refrigeradores, artefactos en general, trabajos con garantía, teléfono 361692 (9-12/154554)

TECHOS Modificamos cambiamos, refacciones, teléfono 329030. (8-14/154474).

RADIO TV reparo a domicilio, teléfono 341860 (27-28 marzo /153994)

PINTAMOS INTERIORES Exteriores, decoraciones, imitación empapelado, teléfono 791894. (12-18/154763).

PLOMERO hace insalaciones, reparaciones, teléfono 354306 (9-12/154487)

MECANOGRAFO repara máquinas de escribir, coser a domicilio, referencias teléfono 811334 (antes 373661) (7-13/154460)

MAESTRO PINTOR responsable de retorno de U.S.A. efectua pintado de interiores Teléfono 379663 (6-15/154451)

REGRIGERACION reparamos refrigeradores, cámaras frigoríficas, heladeras, frezers, conservadoras, cambio y reembobinado de motores, compresoras, trabajos garantizados, teléfono 361692 (9-12/154554)

PINTOR Albañil responsable teléfono 362307 (7-16/154466)

PLOMEROS Instalaciones, reparaciones, arreglo calefones , artefactos sanitarios, canaletas, bajantes, techos en general, garantizados, teléfono 356269. (10-13/154564)

PLOMERO Hojalatero, instalaciones, reparaciones, canaletas, bajantes, chimeneas y artefactos sanitarios, llamar 325563-341489. (8-12/154475).

CONSTRUCCIONES Remodelaciones todas clases, teléfono 329030. (8-14/154474).

ELECTRICISTAS fono 358753 (5-14/154376)

TV REPARAMOS TV a domicilio garantizado somos egresados del Instituto Westinghouse teléfono 360609 Comercio 819 (18-17-Marzo/153723)

PLOMERO Instalaciones reparaciones sanitarias. Teléfono 370844 (3-12/154217)

CEPILLAMOS pisos; plastificamos. Teléfono 329030 (3-22/154223)

OCASION Vendo una enconadora nueva de 4 conos, calle 4 N°. 45 tras Cancha Fabril. (11-12/154596).

VENDO Aspiradora, balanza, abrigos, Fernando Guachalla 785 (11-14/154652)

VENDO Máquina sobadora. Ref.: Kollasuyo esquina Madidi 682. (11-12/154597)

VENDO MAQUINARIA COMPLETA DE LIMPIEZA AL SECO.MARCA"Grimm" Ver Avenida Muñecas N°. 333 o teléfono 389435 (11-12/154562)

Orquestas

VENDO O Permuto saxofón y clarinete Selmer con órgano, teléfono 812125. (11-16/154590).

ORGANISTA Armando Rodríguez, teléfono 330948 (6-5 Abril 82/151485).

COSMOS conjunto orquestal Fono 364374 (16-18-Marzo/153657)

AMPLIFICACION Disco music, la mejor música, sonido y juego de luces, teléfono 331673 (5-11/154384)

LOS ONIX conjunto electrónico teléfono 37108-365996 (4-18/154244).

CARLOS ROJAS Organista, teléfono 361206. (3-17/154237).

ORQUESTA "Nueva Generación" , teléfono 373165-373196. (9-18/154500)

AMPLIFICACION STAR música adecuada y amenta todo tipo de fiestas sociales y juveniles, llámenos al 371649 (9-15/154553)

ORQUESTA Fico Mariaca, teléfono 364041 (9-8 Abril/154383)

AMPLIFICACION Soul Fono 364374 (3-17/154226).

ORGANISTA Carlos Reynolds teléfono 374241 (6-5-Mayo/154398)

GRUPO ORQUESTAL "VIENTO" Teléfono 374007 (10-13/154560)

GRUPO ORQUESTAL ALASKA Colombia 472, teléfono 326753 (11-20/154592)

ORQUESTA Electrónica "La Paz", teléfono 812123. (11-25/154590)

Máquinas

VENDO Máquina de coser Overlock "Crown". Ref: Francisco de Miranda 1688 y Carrasco (12/154680).

TIPOGRAFICA Manual recién llegada vendo, tipos, perforadoras, etc. Buenos Aires 4 de Mayo 1003, Teléfono 370062. (12-13/154595).

HELADERA INDUSTRIAL Por cambio de residencia, se vende, precio ocasión, teléfono 325181. (12/154662).

COMPRO GASOGENO Argentino. Ref: 310166. (12-15/154664).

VENDO Quemador Industrial automático Juka 2000, fabricación alemana. Potencia 95.000-115000 kcal/hr. Ref: Teléfono 356336. (12-14/154658).

Vehículos

BLAZER CAMPER en venta, completo con cinco camas, cocina, ropero, congelador, etc. modelo 1977 en buen estado Ref: Teléfono 792254 (9-15/154481)

VENDO BRASILIA o permuto con terreno, teléfono 377249. (11-13/154578).

VENDO Auto Volvo 81 completamente equipado nuevo. Ref: 373549-326394. (12-16/154670).

VENDO TOLVA de 12 toneladas, Oruro, Brasil 1055. (11-14/154587).

CUCARACHA 81 Vendo O km. teléfono 374255. (11-15/154575)

SANTA CRUZ

EN SANTA CRUZ Vendo casa céntrica. Ref. La Paz Teléfono 371569. (11-26/151132)

EN SANTA CRUZ Urgente motivo de salud vendo chalet sobre 2.500 m2. más construcción al fondo, variedad árboles frutales en producción. Ref: En Santa Cruz teléfono 44537 en Cochabamba 26965 (12-14/152478)

EN SANTA CRUZ Se vende casa en zona residencial. Tratar en: Avenida Velarde 222, teléfono 49632. (12-14/154674).

SANTA CRUZ, véndese abrigo de piel de visón, color marrón, completamente nuevo último modelo de Alemania, precio $U 7.000.-- Ref. Hotel Italia Santa Cruz, pieza 22 teléfono 50742 casilla 3291 Santa Cruz (7-13/151126).

SANTA CRUZ, lote céntrico vendo o cambio con departamento en la ciudad de La Paz, lote de 1.292 m2. ubicado en la calle Manuel Ignacio Salvatierra N°. 172 entre La Paz y Chaquisaca. Ref. La Paz Sr. Claros teléfono 324527 Santa Cruz Sr. Claros teléfono 29666 (7-12/151127)

SANTA CRUZ se vende jacketa de piel de visón, color blanco nuevo y último modelo de Alemania U$. 6.000.-- Ref. Hotel Italia pieza 22 teléfono 50 42 o casilla 3291 Santa Cruz (7-13/151126)

COCHABAMBA

EN COCHABAMBA Vendo Edificio 7 pisos en estructura, ascensor Schindler 6 personas. 6 paradas, transformador trifásico Siemmens 75 KVA. Ref: Teléfono 42028, Casilla 2929 (12-15/152480).

EN COCHABAMBA Instituto Comercial Bilingüe, único instituto de reconocido prestigio en la enseñanza de secretariado ejecutivo bilingüe, se halla recibiendo inscripciones para el curso que inicia el día 22 de marzo. Se atiende preferencialmente a las señoritas del Oriente, pueden pedir prospectos y reservaciones a Instituto Bilingüe, Junin 0140 casi Heroinas. Casilla 3882, teléfono 21432 Cochabamba (12-14/152481)

EN COCHABAMBA Edificio El Prado Av. Ballivián casi esquina Oruro N°. 218, ofrece hermosos departamentos en propiedad horizontal, llave en mano, 3 dormitorios, 3 baños y dependencias. Ref: Teléfonos 22728 44415 (12-14/152479)

EN COCHABAMBA Vendo auto Toyota Lifth Back 1.800 cc. 4 km. modelo 81. Ref: Teléfono 29842 (12-16/152475).

EN COCHABAMBA Vendo departamento de propiedad horizontal, en Plaza Colón al lado del Templo por motivo de viaje, precio 39.000.-- dólares o su equivalente en moneda nacional Ref. Teléfono 24966. (9-13/154574)

COCHABAMBA venta casa cómoda o permuta con otra, en esta ciudad teléfono 46364 (3-12/154235)

EN COCHABAMBA residencia de lujo en venta completamente alfombrada, hermosa piscina, sauna, amplios jardines y dependencias referencias Cochabamba teléfono 48343 y 42820 (3-13/152462)

EN COCHABAMBA vendo lote de terreno 900 m2. zona Chimba entre Alihuata—Arturo López. Ref: Teléfonos 791883-357834 Casilla 4932 La Paz (9-13/154486)

EN COCHABAMBA Vendo lote de terreno Av. Blanco Galindo, Km: 91/2. Ref: Cochabamba teléfono 27847. (12-13/154659).

EN COCHABAMBA Vendo lote 450 m2. Ref: Teléfono 782860. (12-14/154661).

EN COCHABAMBA Vendo casa zona Calacala. Ref: Teléfono 341305 La Paz, Cochabamba, 41969. (12-14/154677).

EN COCHABAMBA. Vendo casa, zona comercial, con almacenes y oficinas, frente Palacio de Justicia. Ref. Teléfonos La Paz: 366899. Cochabamba 25443. (11-16/154588).

EN COCHABAMBA vendo casa zona céntrica comercial, entrega inmediata, acepta chalet como pago, 25 de Mayo S-540 Cochabamba, teléfono 373433 La Paz hrs. fuera de oficina (9-14/154484)

EN COCHABAMBA Vendo dos chalets a estrenar, precio de antes, uno en $b. 870.000.--, y otro en $b. 830.000.--, zona Hipódromo o por teléfono 28975 (8-12/153469).

EN COCHABAMBA vendo casa un piso 5 dormitorios, 2 baños, dependencias, plantas, abundante agua, zona estadium. Ref: Teléfono 26237. (9-12/152472)

EDIFICIO CORAL EN COCHABAMBA departamentos en propiedad horizontal, zona céntrica residencial, referencias Cochabamba teléfono 42820 (6-16/152462)

EN COCHABAMBA Vendo lotes: 267 m2. y 462 m2., magnífica oportunidad para inversionistas, inmejorable ubicación, esquina Plaza Cala Cala, asimismo casa quinta misma zona con 1.700.-- m2. Ref. Cochabamba, Jordán E-0273 Casilla N°. 30, teléfono 24664. (8-22/152470).

TARIJA

EN BERMEJO Tarija se ofrece en alquiler "Hotel Turista" en avenida Barrientos con 11 dormitorios equipados, con y sin baños privados, comedor, confitería, cocina, instalaciones modernas, lavandería, etc., todo a estrenar, dirigirse a teléfono 23531 Santa Cruz o directamente (7-9/151128)

ORURO

EN ORURO vendo lote con alcantarillado, agua, luz, auto Buick 37, $b. 10.000.-- Baptista 1151 (9-12/154474)

EN ORURO construcción de equipos para radioemisoras, Linares 1160 (9-14/154474)

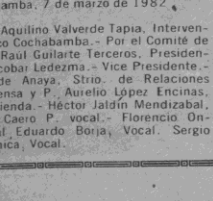

Damnificados por inundaciones...

(Viene de la página 1)

PPIMERAS EVALUACIONES

Avionetas y aviones militares sobrevolaron este jueves nuevamente, varias provincias dentro una evaluación general. El Comité de Emergencia ha solicitado a la Fuerza Aérea, helicópteros para poder socorrer a personas que están aisladas.

En las provincias Angel Sandoval, Velasco y Chiquitos se vieron por lo menos doce establecimientos ganaderos cubiertos por las aguas. Hay gente que desde los techos están haciendo señales. Gran cantidad de ganado hace días que está dentro el agua y se desconoce el proceso de ahogados.

En las Provincias Obispo Santistévan, Sara e Ichilo, los desbordes del Piraí y sus afluentes han cubierto extensas zonas. A pesar de la gravedad de la situación, la ayuda oficial hasta este jueves, dijo una de los vecinos, era penas perceptible.

Hace cinco días que comunidades enteras están bajo los árboles en lugares altos, compartiendo los pocos alimentos que pueden rescatar de los chacos inundados.

Miles de campesinos que tienen en el arroz el único producto de subsistencia, difícilmente podrán cosechar un diez por ciento. En la región de Chané la gente está en tempios, se han habilitado carpas de camioneros para los niños

En la Provincia Cordillera, el Río Grande también se salió de su cauce afectando varios ranchos. En Izozog una crecida del Río Parapetí afectó a unas doscientas familias, según un informe al Comité de Emergencias.

Los cincuenta mil pesos que entregó la Corporación para la compra de víveres para esta emergencia, resulta insuficiente ante el crecido número de necesitados.

EN EL BENI

TRINIDAD, 11 (PRESENCIA).- La lluvia ha cesado hoy después de haber caído ininterrumpidamente durante cinco días en la mayor parte del territorio benino. Esta capital ha tenido un día nublado, que ha ido mejorando , poco a poco.

Las informaciones logradas de poblaciones afectadas por las aguas indican similar mejora del tiempo y la esperanza de que pase el peligro de un empeoramiento de la situación confrontada en Santa Ana, San Ignacio, Iturrenbaque, San Borja, Santa Rosa, San Javier, San Pedro, San Ramón, Baures y Magdalena, donde hay familias refugiadas en locales públicos y que requieren ayuda alimentaria y medicamentos.

La gente de prensa ha tenido a menor trabajo para poder hacer conocer detalles de lo que sucede en todo el Beni. Para ello, ha contado con la valiosa cooperación de Radio Serrano, Federación de Ganaderos y Radio Club Bolivia, que han permitido un contacto inmediato para la recolección de informaciones.

Los sobrevuelos a las regiones afectadas por las inundaciones han permitido ver desde el avión a reses ahogadas y en las alturas el hacinamiento del ganado compartiendo esos pequeños espacios con animales salvajes de todo tipo. En los bajíos, en medio del agua, se ven grupos de vacunos deambulando en busca de alturas para salvar la vida.

Los ganaderos hacen esfuerzos para lograr el salvataje de sus hatos, mediante embarcaciones, pero esta acción es muy lenta para conseguir algo de consideración, según los entendidos.

La cuantificación de daños es imposible por ahora, ya que las peores consecuencias están por llegar, cuando bajen las aguas y el ganado no tenga qué comer, si se toma en cuenta que la llenura ha provocado la putrefacción de los pastizales.

Después de eso, vendrá el período de los vientos del sur, que harán presa de las reses y las pérdidas en la ganadería se elevarán considerablemente.

Las autoridades nacionales han sido arrasadas completamente en las regiones afectadas, a lo que hay que sumar el pésimo estado de los caminos y el tiempo que tendrán que esperar los pueblos para conseguir abastecimiento de artículos de primera necesidad.

La situación aflictiva de los pueblos que tienen refugiados exige una atención inmediata y solidaria de parte de las autoridades y de la nación en general.

De momento, se ha visto, en medio del nerviosismo que pasa la población de este distrito, ese espíritu solidario, a través de la cruzada que ha emprendido los residentes benianos en Santa Cruz para recolectar ayuda en favor de los damnificados.

EL PROBLEMA DE VIVERES

La preocupación inmediata en las regiones afectadas es el de la escasez de víveres, que se agudiza a medida de que pasan los días, puesto que lo poco disponible se agota inexorablemente.

Esa situación se siente, de momento, con mayor intensidad en Santa Ana del Yacuma y en San Borja, según los últimos partes recibidos desde allí.

En lo tocante a San Borja, se ha hecho notar que está aislada de La Paz y Trinidad desde hace 15 días, con el consiguiente desaprovisionamiento que ello ocasiona y la especulación de parte de gente inescrupulosa

No obstante que el tiempo ha mejorado también allí, los pobladores temen mayores desbordes del vecino río Maniquí, debido a los grandes flujos de agua que recibe de afluentes y de otros sectores.

EN COCHABAMBA

COCHABAMBA, 11 (PRESENCIA).- Han cesado considerablemente las fuertes lluvias que se produjeron tanto en esta capital como en varios sectores provinciales y que ocasionaron daños materiales de consideración, especialmente en lo que toca a campos de cultivo y destrucción de viviendas.

Como se sabe, varios sectores suburbanos de esta capital sufrieron fuertes afectaciones por el flujo de las aguas, lo que motivó una movilización de brigadas de auxilio de la Corporación Regional de Desarrollo.

Si bien es cierto que continúa el anegamiento en los barrios de La Maica, Quenamari y Alba Rancho, principalmente, la mejora del tiempo permite preveer la posibilidad de un más efectivo auxilio a los damnificados de allí, de parte de otras instituciones, que se sumarían a los esfuerzos desplegados por CORDECO.

Diversos sectores locales están preocupados por las informaciones recogidas en sentido de que la represa "México", de La Angostura, recibe actualmente un enorme caudal de agua de los ríos de ese sector del valle, los que podría traer serios perjuicios y daños.

En cuanto a la situación en las zonas de Tocopaya, Irpa Irpa e Irpaya que, como se informó anteriormente, han confrontado daños debido a la inundaciones, el tiempo ha mejorado también allí y ello permite que CORDECO realice en mejores condiciones los trabajos de dragado de ríos y construcción de defensivos.

Conferencia de Siles...

Viene de la página 10)

autobiografía de San Agustín, en una de las obras capitales de la literatura universal, sus "Confesiones".

En su concepción del hombre, San Agustín subraya el carácter esencialmente temporal de la vida humana. Esto da al conjunto de su obra una impresionante nota de modernidad. En efecto, hay entre el pensamiento de S. Agustín y el de Martín Heidegger una proximidad sorprendente. Los temas de la fugacidad del tiempo, de la historicidad de la vida, de la muerte, tan importantes en el desarrollo filosófico del existencialismo, están registrados en los escritos de Agustín como notas decisivas de su antropología. Pero en el Obispo de Hipona hay una aspiración a la trascendencia y al ser que marca una línea clara de separación respecto a la filosofía inmanentista de un Heiddeger o un Sartre, cuyo pensamiento desembocan en la nada.

Agustín apunta hacia la interioridad del hombre, hacia el descubrimiento de la intimidad del espíritu, como lo dicen sus célebres palabras: "En el interior del hombre habita la verdad". Así es cómo el movimiento ascensional de su inquietud filosófica le lleva ante la presencia iluminadora de Dios, a quien ve como el ser que es más interior que lo más íntimo de nosotros y más alto que lo más elevado de nosotros mismos".

La protección del menor...

(Viene de la página 3)

desarrollado como el nuestro no poseen la suficiente maduración psíquica y social para determinarse libremente antes de los 16 años. Esta posición está respaldada por las conclusiones a las que han llegado los seminarios y congresos de las Naciones Unidas sobre prevención de delito y tratamiento del delincuente, teniendo en cuenta además que ésta se basa en el hecho de que, por lo general, antes de los 18 años no se tiene el modo de pensar ni la conducta del adulto y que, por lo contrario, las medidas de asistencia, protección y reeducación en esta etapa de la vida pueden ser muy beneficiosas para el menor. El adolescente y el joven son seres en constante evolución y sufren como ninguna la presión de la herencia biológica y el ambiente familiar, social y cultural que les rodea, de modo que, muchas veces, sus actos antisociales son el resultado de esas presiones.

b).- La existencia de un criterio amplio para la definición del concepto de menor en situación irregular, ajustada a la definición del vocabulario multilingüe del Instituto Interamericano del Niño, que señala, como menor en situación irregular, a aquél que ha incurrido en hecho antisocial o se encuentra en estado de peligro, abandonado material o moralmente, o si padece un déficit físico o mental. Es más, se amplía el término de menor en situación irregular, para aquellos menores que no reciben el tratamiento, la educación y los cuidados que corresponden a sus individualidades.

Este criterio de menor en situación irregular abarca conceptos que permiten más tarde la adopción de medidas preventivas y de terapia.

c).- El Código debe incorporar un criterio sociopedagógico para orientar la labor de las autoridades jurisdiccionales de menores, llámese éstos vocales o jueces de menores, quienes deberán fundamentalmente propender a la integración y al desarrollo del menor, dentro de un ambiente familiar.

d).- El Código de Menores que propugnamos debe establecer una serie de medidas para favorecer, en lo posible, la colocación familiar de los menores en situación irregular, a través de diversas modalidades, ya sea mediante la delegación de la patria potestad, de la guarda, la tutela, la adopción o la legitimación adoptiva.

e).- Se debe propender a la regulación de la arrogación, como institución de protección que opera en favor de niños huérfanos o abandonados, corroborando de esta forma, la actual tendencia de considerar a la legitimación adoptiva como institución de Derecho de Menores.

f).- Sugerimos un cambio total en normas de derecho procesal de menores en principios informadores distintos del proceso clásico, tendientes a facilitar una acción más rápida y dinámica del órgano judicial.

Debemos incorporarnos al sistema de competencia amplia, atribuyendo a los Tribunales de Menores cuestiones que tradicionalmente pertenecen al Derecho de Familia como la adopción, arrogación, tenencia, guarda, tutela, patria potestad, investigación de paternidad, filiación de alimentos en favor de menores.

Es importante innovar en el nuevo texto legal las disposiciones especiales referidas al procedimiento, estableciendo los principios a los que deben sujetarse los procedimientos de la jurisdicción de menores, a saber: principio de gratuidad, libertad, oralidad, privacidad, inmediación, dirección del proceso y apreciación de la prueba en conciencia.

La importancia y trascendencia de los intereses que se ventilan en la jurisdicción de menores, exige la acción de órganos dinámicos, de actuación rápida respecto de los cuales las normas procesales comunes resultan insuficientes.

En el campo del Derecho, es dable observar generalmente que la especialización de una determinada rama, trae aparejada la necesidad de órganos jurisdiccionales especializados y de normas procesales también especiales. Así ha sucedido con el Derecho Administrativo y con el Derecho del Trabajo y algo análogo viene sucediendo con el Derecho de Menores.

La eficaz y oportuna protección de los intereses del menor, a través de los organismos jurisdiccionales, exige normas procesales especiales basadas en principios informadores, sustancialmente distintos a los imperantes en el proceso clásico. Estos principios que, según algunos autores, llegarían a configurar el Derecho Procesal de Menores, incidirían en los siguientes aspectos de la dinámica procesal: Investigación de oficio, reglas especiales de interpretación, verdad real, preclusión, orden público, oralidad, inmediación, concentración, valoración de la prueba, reformalidad de las decisiones, etc.

En el campo jurídico, sugerimos organizar la protección del menor en situación irregular, enfatizando en la prevención e inspirando el código en una filosofía eminentemente protectional; cursal basadas en principios informadores distintos del proceso clásico, tendientes a facilitar una acción más rápida y dinámica del órgano judicial.

Un portavoz del Ministerio egipcio de Relaciones Exteriores afirmó hoy que todo depende de cómo esté de cargada la agenda del Secretario de Estado norteamericano Alexander Haig en la primera quincena de abril.

Para Egipto esta nueva reunión sería vital ya que el próximo 25 de abril le será devuelto el territorio del Sinai aún ocupado por Israel

Contactos de Egipto con Israel y EE.UU. para tratar caso palestino

EL CAIRO, 11 (EFE).- Egipto comenzó este jueves nuevos contactos con Estados Unidos e Israel para la reanudación el próximo mes de abril de las conversaciones sobre la autonomía palestina de Cisjordania y Gaza.

Esta reunión será muy posiblemente a nivel ministerial y en ello están de acuerdo Egipto e Israel aunque se ignora cuál será la postura estadounidense al respecto.

En la paz del Señor y confortado con los auxilios de la Santa Religión Católica, y la bendición papal, ha dejado de existir el que en vida fue abnegado padre, ejemplar esposo y cariñoso abuelito:

Don: CARLOS ORIHUELA CUESTAS

Benemérito de la Patria

Q.E.P.D.

Clementina Calderón de Orihuela, esposa; Willy, Frida y Magda Orihuela Calderón, hijos; Antonio, Heraclio, Isabel, María Luisa, Rosa y Emma, hermanos; María, Julio Eduardo, Carlos y José Calderón, hermanos políticos; Adolfo Saavedra y Daysi de Saavedra, sobrinos; María Patricia y Daniel, nietos; y demás familia, ruegan a sus amistades personas piadosas y en forma especial a los Beneméritos de la Patria, Sociedad "San Vicente de Paul" y demás instituciones a las que perteneció, se dignen asistir a la misa de cuerpo presente a hrs. 15:00 y a la traslación de los restos mortales del extinto al Cementerio General el día de hoy viernes a hrs. 16:00.

El Entierro fúnebre partirá de la Calle Jimenez N°. 801 Esq. Calle Sanu Cruz.

Este acto de piedad cristiana comprometerá la eterna gratitud de la familia doliente.

Servicios de Funeraria Valdivia Calle Graneros Esq. Figueroa N°. 121 Teléfonos : 369414-324290-325254.

INDUSTRIAS DURALIT S.A.

Invita a todas las empresas de auditoría legalmente establecidas en el país a presentar presupuesto para efectuar la auditoría de nuestros estados financieros y de resultado por la gestión 1982 hasta el día 25 de marzo de 1982, en nuestras instalaciones ubicadas en la Av. Blanco Galindo, Km. 7,1/2 de la nuestra Casilla de Correo N° 1791.

Cochabamba, 10 de marzo de 1982

LA GERENCIA

PLASMAR S.A.

Comunica a su distinguida clientela que por razones de servicios y momentáneamente sus únicos teléfonos disponibles para las oficinas de la calle Ingavi son: 343327 y 322291.

YPFB

YACIMIENTOS PETROLIFEROS FISCALES BOLIVIANOS

AMPLIACION GASODUCTO MONTEAGUDO SUCRE

INVITACION N° 3-82

Se invita a las Empresas y/o personas a presentar cotizaciones para el alquiler de tractores Caterpillar Modelo D6 6 D7 con topadora o similares; un tiende tubos Caterpillar Modelo 571G o similar completo con aguilón lateral y contrapesos, con destino a la construcción de senda y caminos de acceso en los siguientes sectores:

1.- Tarabuco - Torrepampa
2.- Monteagudo - Camiri

Las propuestas deberán presentarse en sobre cerrado hasta el día miércoles 17 del presente mes, en la Refinería de Sucre, con el rótulo "INVITACION N° 3-82 YPFB AGMS", adjuntando la respectiva boleta de garantía de seriedad de la propuesta y demás requisitos legales.

Mayores datos o referencias en las oficinas del Proyecto AGMS, Refinería de YPFB Mesa Verde.

Sucre, 8 de marzo de 1982

Relaciones Públicas
Y.P.F.B.

Resp. YACIMIENTOS PETROLIFEROS FISCALES BOLIVIANOS RELACIONES PUBLICAS SUR SUCRE.

SOLICITADA

FEDERACION DE EX—COMBATIENTES DEL CHACO

La Federación de Ex-Combatientes de la Guerra del Chaco y beneméritos de la patria, en cumplimiento de disposiciones de CONEX CHACO y de acuerdo a las determinaciones de la asamblea del día de hoy, declara:

1.- Estado de emergencia y posición de apronte en todo el depto. de Cochabamba.

2.- Se solidariza plenamente con la fundamentación y petición que contiene la declaratoria de emergencia y apronte de FEDEX-CHACO La Paz de fecha 4 del presente mes.

3.- Pedir al gobierno de las Fuerzas Armadas de la Nación el enjuiciamiento y destitución del Ministro de Finanzas, Tcnl. Javier Alcoreza Melgarejo, por su actuación despótica y delictiva cometiendo malversación de fondos al haber dado otro destino a los recursos provenientes de la ley de 16 de mayo de 1980, de acuerdo al Art. 163 de la Constitución Política del Estado.

4.- Asimismo pedir el enjuiciamiento de los ex-gobernantes y altos funcionarios del estado (militares y civiles) por estar implicados en delitos contra la economía del país (saqueo de riquezas naturales, tráfico de cocaina y otros), causando la mas escandalosa crisis moral y económica de la historia boliviana.

5.- Los Ex-combatientes de la Guerra del Chaco prefieren morir de pie luchando por su bienestar.

Cochabamba, 7 de marzo de 1982.

Firmado: Dr. Aquilino Valverde Tapia, Interventor Fedexchaco Cochabamba.- Por el Comité de Emergencia: Raul Guilarte Terceros, Presidente.- Angel Escobar Ledezma.- Vice Presidente.- Félix Alurralde Anaya, Strio. de Relaciones Públicas, Prensa y P. Aurelio López Encinas, Strio. de Hacienda.- Héctor Jaldín Mendizabal, Vocal. Julio Caero P. vocal.- Florencio Ontiveros, Vocal. Eduardo Borja, Vocal. Sergio Montaño Garnica, Vocal.

HOY CINES TV

TVU
CANAL 5

18:45 CARTA DE AJUSTE
19:00 DIBUJOS ANIMADOS
19:20 MUSICA E INFORMACION
19:30 HOY EN FRANCIA
19:45 VIDEO DISCO
19:59 MUSICA E INFORMACION
20:07 EVA 2000
20:35 MANUELITA SAENZ
21:00 MUSICA E INFORMACION
21:10 BONANZA
22:00 MUSICA E INFORMACION
22:08 EL JUICIO A MARTIN LUTHER KING
23:00 CIERRE DE EMISION

MONJE CAMPERO Tel. 323333
Matinée 3:30, tanda 7:00 noche 9:30 EL ARQUERO Y LA HECHICERA y ESPEJO DE ALEMANIA

16 DE JULIO Tel. 377099
Matinée 15:30, tanda 19:00 noche 21:30 ERASE UNA FAMILIA y ESPEJO DE ALEMANIA

6 DE AGOSTO
Matinée 15:30, tanda 18:45 noche 21:30 PRIMER GRAN ASALTO AL TREN (14 años)

UNIVERSO Tel. 342660
Matinée 15:30, tanda 19:00 noche 21:30 LA ULTIMA PROFECIA (16 años) y EL MUNDO AL INSTANTE

MONUMENTAL
ROBY
Matinée 15:30, tanda 18:30, noche 20:30 EL SUPERSONICO y EL MUNDO AL INSTANTE

PARIS Tel. 329704
Matinée 15:30, tanda 18:30 noche 21:00 AMOR ETERNO (16 años) y EL MUNDO AL INSTANTE

SCALA Tel. 323535
Matinée 15:30, tanda 19:00 noche 21:30 CARNY (18 años) y ESPEJO DE ALEMANIA

TESLA Tel. 353803
Matinée 15:30, tanda 18:30, noche 21.00 PECADO DE JUVENTUD (18 años) y ESPEJO DE ALEMANIA

CINEMATECA BOLIVIANA Tel. 352346
Matinée 15:30, tanda 19:00 TODA UNA VIDA y ESPEJO DE ALEMANIA

ESMERALDA Tel. 352454
Matinée y tanda LAS AVENTURAS DE LAS MIL Y UNA NOCHES y UNA FUERZA DE UNO

EBRO Tel. 342939
Matinée y tanda LA DINASTIA DRACULA y EL NANO

AVENIDA Tel. 325409
Matinée 3:30, tanda 6:45 noche 9:00 EL SUPERSONICO (Todo público)

MADRID
Matinée 2:45 y tanda 18:30 ANIVERSARIO DE ORO DEL RATON MICKEY y LOS FANTASTICOS DOBERMANES (Todo público)

BOLIVAR Tel. 325051
Matinée AMOR AMARGO (21 años) tanda y noche PENSION AMOR SERVICIO COMPLETO (21 años)

ROXY
Matinée y tanda LAS CUATRO PLUMAS y PASAJE PELIGROSO

VARIEDADES
Matinée YETI EL GIGANTE DEL SIGLO XX y CONVOY tanda YETI EL GIGANTE DEL SIGLO XX y LA PREFERIDA DE LA CLASE (21 años) noche LA PREFERIDA DE LA CLASE (21 años)

CENTER Tel. 322626
Matinée 14:45 CUPIDO MOTORIZADO SE ENAMORA y FURIA (Todo público) tanda 18:30 FURIA y TENTACION PROHIBIDA (18 años)

PACAJES Tel. 810499
Matinée y tanda EL ESTAFADOR y AGUJAS DORADAS

FANOLA El Alto
Matinée y tanda EL IMPLACABLE y TRAFICANTES DE PANICO

NOBEL Tel. 357387
Matinée 15:00 y tanda 18:00 ESCAPE SENSACIONAL y EL GRAN SAFARI noche 21:15 ESCAPE SENSACIONAL

PRINCESA Tel. 353925
Matinée 15:30 LA PICARA DOCTORA (18 años) y ESPEJO DE ALEMANIA tanda 18:30, noche 21:30 TERROR EXPRESS (21 años) y ESPEJO DE ALEMANIA

LA PAZ Tel. 323533
Matinée 15:30, tanda 18:30, noche 21:30 FANTASMA (16 años) y ESPEJO DE ALEMANIA

MIRAFLORES Tel. 353842
Matinée 14:45 VIAJE AL CENTRO DE LA TIERRA y LOS GIRASOLES DE RUSIA (Todo público) tanda 18:30 LOS GIRASOLES DE RUSIA y CANIBALES (21 años)

COCHABAMBA
CANAL 11

11:55 Carta de Ajuste
12:02 Prog. Infantil
12:42 Telediario I
13:07 Nuestra América
13:11 Viva el Deporte
13:40 El Chavo del 8
14:11 Cierre de Emisión

SEGUNDA EMISION
17:00 Carta de Ajuste
17:06 El Show de Los Moppets
18:46 San Francisco de Asis
19:03 El Chapulin Colorado
19:35 Deportivo 11
20:00 Telediario II
20:35 Telenovela Manuelita Saenz
21:06 Noches Tapatias
21:41 El club del fuego infernal
23:32 Cierre de Emisión

PRESENCIA

ASTOR Tel. 24828
Matinée, Tanda y Noche LA LOCURA ESTA DE MODA

OPERA Tel. 24695
Matinée, Tanda y Noche JUEGO PARA CONDORES

AVAROA Tel. 21285
Matinée, Tanda y Noche POPEYE

CAPITOL Tel. 21804
Matinée, Tanda y Noche LA ULTIMA PROFECIA

VICTOR Tel. 23501
Matinée doble Jhonny Chicano y 357 MAGNUM Tanda y Noche EL JARDIN DE LOS SUPLICIOS

SANTA CRUZ

CASA DE LA CULTURA
Tanda Hs. 19.00 Noche Hs. 21.00 LOCURAS EN EL OESTE

FLORIDA
Matinée Hs. 15.00 Vermouth Hs. 16.30 MAMA SOLITA Noche doble Hs. 21.00 MANAOS Y MAMA SOLITA

PARI
Vermouth doble Hs. 16.30 Noche doble Hs. 20.30 MAMA SOLITA y EL JINETE DE LA MUERTE

SANTA CRUZ
Vermouth doble Hs. 16.00 LA ESPADA RETUMBA y MASACRE BAJO EL SOL Noche doble Hs. 20.00 AVENTURAS PROHIBIDAS y CUENTOS INMORALES

METRO
Vermouth doble Hs. 16.00 NAUFRAGIO y FURIA Noche doble Hs. 20.00 PECADO VENIAL y NAUFRAGIO

CITY HALL:
Vermouth Hs. 16.30, Tanda Hs. 19.30 Noche Hs. 21.30 SUEÑOS DE SEDUCTOR

MARTINEZ
Vermouth doble Hs. 16.00 EL DIOS DEL MAR y EL ESPIRITU - DOS GALLOS Y DOS GALLINAS Noche doble Hs. 20.00 EL DIOS DEL MAR y EL ESPIRITU - DOS GALLOS Y DOS GALLINAS

24 DE SEPTIEMBRE
Vermouth Hs. 16.30, Tanda Hs. 19.40 Noche Hs. 21.30 LA MALDICION DEL PARAGUAS

CAMBAO
Vermouth doble Hs. 16.00 Noche doble Hs. 20.00 EL ESPECIALISTA DEL PELIGRO y ESCAPE DE PESADILLA

VICTORIA
Vermouth doble Hs. 16.00 LA COLINA DE TRINITI y DJANGO Noche doble Hs. 20.00 NOCHES DE PORNO DE EMMANUELLE y EL SUPERDOTADO SEXUAL (21 años)

GRIGOTA
Vermouth doble Hs. 16.00 MILAGRO EN EL CIRCO y LOS SUPERSABIOS (Dibujos animados) Tanda doble Hs. 20.00 EL LATIGO CONTRA SATANAS y ESTAS RUINAS QUE VES (18 años)

GRAN CACIQUE
Vermouth doble Hs. 16.00 Tanda doble Hs. 20.00 GLORIA y LOS PROFESIONALES

AUTOCINE:
Tanda Hs. 19.30 TRIANGULO DE URANIO (Todo público) Noche doble Hs. 21.15 AMOR PROFANO y NOCHE DE VERANO (21 años)

EL ARENAL
Vermouth Hs. 16.30 BRUBAKER EL CARCELERO Tanda Hs. 19.00 FELIZ CUMPLEAÑOS PARA MI Noche doble Hs. 21.00 FELIZ CUMPLEAÑOS PARA MI y BRUBAKER EL CARCELERO

LA NUEVA DIMENSION DE...
Sunset CLUB
AV. 16 DE JULIO 1695 - TEL. 356571
NOCHE A NOCHE CON SUS ESPECTACULOS

GIMNASIO YORK
AMBOS SEXOS
SALAS SEPARADAS
Pesgarra. Modelacion corporal, alteraciones posturales y respiratorias, adelgazamiento, dietas. Desarrollo muscular, rehabilitacion.
MASAJES KARATE
Comercio 1267 - Telef. 374227 - La Paz

REQUERIMIENTO DE PERSONAL

Institucion descentralizada, para trabajos en el área rural, requiere a contrato os servicios de:

1.- Un Técnico en Capacitación.
2.- Un Técnico en Organización y Administración de Cooperativas Agropecuarias.

REQUISITOS:

1. Tener formación (técnica profesional).
2. Experiencia mínima de tres años en trabajos de desarrollo rural.
3. Dominio del idioma aymara, indispensable.

Enviar solicitudes y curriculums a casilla N° 732, hasta el 20 del presente mes.

La Paz, 11 de marzo de 1982

CONTRALORIA GENERAL DE LA REPUBLICA
REQUERIMIENTO DE PERSONAL

Se requiere los servicios de cuatro profesionales abogados pa desempeñar funciones en la Dirección Juridica de este organismo, co haber mensual de once mil quinientos pesos bolivianos ($b. 11.500.-).

Los interesados deben presentar su Curriculum Vitae en la cretaria General de la Contraloria, cuarto piso, hasta el 16 de este m acompañando su titulo en provisión nacional, certificado que acred años de experiencia y estar inscrito en el Colegio de Abogados.

La Paz, 11 de Marzo de 1982

DEPARTAMENTO DE RELACIONES PUBLICAS

TIWANAK
ESPACIO, TIEMPO Y CULTURA

Carlos Ponce Sanginés

CUARTA EDICION!!
"Al excavar, el arquéologo no debe desenterrar objetos, sino exhumar pueblos".

Ponce Sanginés, mediante la arqueología que practica, pretende evaluar permanentemente la actividad vital de la gente indicando la existencia de antiguas sociedades desaparecidas cuyas peculiaridades se requiere descifrar con métodos anticuados.

TIWANACU: Profusamente Ilustrado, encierra la riqueza ancestral de nuestra cultura.

LIBRERIA-EDITORIAL

LOS AMIGOS DEL LIBRO

LA PAZ: Mercado 1315 Aeropuerto "El Alto" Av. 16 de Julio 1554 Hotel Sheraton,
COCHABAMBA: 25 de Mayo 0167 Casilla 450,

CHEQUE EXTRAVIADO

Se comunica a la Banca, Comercio y público general que el cheque N°. 612402715 girado por el Ba of America (Cochabamba) a nombre de Machinery Auto Service, por la suma de US$ 5.000.- ha sido s traido.

Habiéndose dado el correspondiente aviso Banco, este cheque queda nulo por haberse extend el duplicado.

La Paz, 11 de marzo de 1982

La separación: el problema de los hogares modernos
ERASE UNA FAMILIA
Después de todo... una lágrima.

CIC DEPREX
Con BARRY BOSTWICK
Producida por JACQUELINE BARRIN. Dirigida por RICHARD MARKUS
HOY Estreno CINE 16 DE JULIO

Ganador de 4 "GLOBOS DE ORO"
El playboy más rico del mundo.
Juega al tenis, compite en las carreras, enloquece a las mujeres...
pero tiene libres los fines de semana.

• MEJOR PELICULA • MEJOR ACTOR
• MEJOR ACTOR SECUNDARIO
• MEJOR CANCION
arturo, el millonario seductor (Arthur)
Una producción Rollins-Joffe-Morra-Brezner
Dudley Moore Liza Minnelli John Gielgud
"Arturo, El Millonario Seductor"
Música Burt Bacharach Productor Ejecutivo Charles H. Joffe Productor Robert Greenhut Guionista y Director Steve Gordon
Una Película de ORION PICTURES
EL TEMA MUSICAL DE LA PELICULA, VENDE Y DISTRIBUYE DISCOLANDIA
PROXIMO ESTRENO CINE UNIVERSO
Mayores de 16 años

CINE TEATRO MONJE CAMPERO
PROXIMO ESTRENO
BO DEREK RICHARD HARRIS
El rey de la selva y la mujer más hemosa del mundo en la más emocionante aventura de todos los tiempos

MGM
TARZAN EL HOMBRE MONO
JOHN PHILLIP LAW
Mayores de 18 años
Simultáneo: CINE BUSTILLO (Cochabamba) CINES CITY HALL Y MARTINEZ (Santa Cruz)

Compañía Boliviana de Energía Electrica S.A.
Bolivian Power Company Ltd.
COBEE BPCo
NECESITA:
Puesto en la calera de Río Seco.
Recoger especificaciones en Oficina de Informaciones - Plaza Venezuela 1401 o en Avenida Montes 473 esq. Uruguay.
Propuestas en sobre cerrado hasta el día Viernes 26 a horas 17:00 dirigido a "Gerencia Divisional".

CALACOTO 9:00 a 10:00 a.m.
SOPOCACHI 10:00 a 11:00 a.m. 6:45 a 7:45 p.m.
BUEN ESTADO FISICO CON CANADIENSE
METODO canadiana MUSICAL
GIMNASIA MODELADORA
Comienza el lunes !!! (10 días)
GABY WOOLGAR Teléfono 793832

ATENCION INVERSIONISTAS
En Santa Cruz, en zona residencial y muy proxima al Hotel Los Tajib
se ofrece en venta total o parcial un restaurant muy prestigiado. Tambie
puede aceptar el ingreso de socio para ampliar actividades, y ofrecer nue
servicios a distinguida clientela sociedad crucena
Terreno libre para mejoras de 4.000 M2. permite realizar cambio
el giro del negocio.
Informes en los teléfonos 35347 y 24876 Santa Cruz, en horas h
oficina.

CINEMATECA BOLIVIANA Pichincha Esquina Indaburo.
CUADRAGESIMO NOVENO CICLO
LA CRISIS DE LA PAREJA

HOY
TODA UNA VIDA
Claude Lelouch
matiné 15.30 tanda 19.00

BANCO CENTRAL DE BOLIVIA
AVISO DE REMATE

De conformidad a disposiciones legales en vigencia y habiéndose cumplido lo dispuesto por el Art. 38 de la Ley del Sistema de Control Fiscal e instruccio impartidas por el Director de Bienes del Estado, se ha señalado para el dia Mier 16 de marzo del año en curso, a horas 15.30 para el verificativo del remate pú del vehiculo en desuso de propiedad del Banco Central de Bolivia, con la reduc la SEGUNDA DECIMA y de las siguientes caracteristicas:

Vagoneta marca International, Placa N°. 8-5177, Modelo 1975
Precio tasado
$b. 121.500.-

Los interesados en dicha subasta pública pueden concurrir el dia y ho señalados al Solar del Banco Central de Bolivia ubicado en la calle Nicolás Acos N°. 242, previo depósito del 10% sobre el monto de la base de la tasación pe practicada por la Contraloria General de la República.

Mayores informaciones en el Departamento Juridico del Banco Central Bolivia.

La Paz, marzo de 1982

Julio Bellido Flores
Gerente de Administración

Luis Jordán Sa
DIRECTOR BIENES DEL ESTA
Contraloria General de la Repúb

Dr. Alfredo Villagra Torrico
SUB-CONTRALOR DE LA REPUBLICA

SEGUNDA Y ULTIMA SEMANA
Michael Baldwin

Será una pesadilla? Será una ilusión?
Será un maleficio? Será una profecía?
Sea lo que fuere si ésta película no lo aterra Ud. debe estar muerto.
FANTASMA
HOY
CINE LA PAZ

Hoy se juegan finales del circuito juvenil de tenis

...to se viene cumpliendo ...er Circuito Paceño ...de Tenis que se inició ...de pasado y en la que ...es tenistas de las ca... ...de 10, 12, 14, 16 y 18

...torneo que está con... ...por la Asociación ...ncial de Tenis y que ...ciado por la firma ...Kayser", entra hoy ...final en juveniles. ...debutarán las ...de primera categoría, ...diente a mayores de 19 ...tidos partidos se jugarán en el Club La Paz a partir de las 9 horas a.m.

Cumplida la segunda ronda de este circuito femenino, María Renée Hinojosa y Ximena Vilela, que hasta la fecha realizaron una buena campaña, y que encabezan el grupo de 18 años, podrían hoy definir el título de esta categoría.

María Renée Hinojosa venció ayer a Pilar Freudenthal por 6/0 y 6/0. Por su parte Ximena Vilela derrotó a Martha Azcui 6/0 y 6/0.

En 16 años, Laurence Blanchardt que es firme candidata al título es posible que en la final se enfrente a Michelle Blacutt.

Laurence Blanchardt le ganó ayer a Wilma Sanchez 6/0 y 6/2. En otro partido Elena Herbas venció a Marlene Mareño 6/0 y 6/2. En esta categoría Lucrecia Postigo aún tiene chance para clasificarse y entrar a la ronda final, junto a Herbas y Blanchardt.

Cecilia Campero que ayer ganó a Isabel Torres por 6/2 y 6/4, se clasificó finalista en 14 años y disputará el título con la ganadora entre Mariana Lebl y Mónica Velasco que hoy juegan la semifinal de esta categoría.

En 12 años, Carla Flores y Shelina Silva son candidatas a disputar la final de esta categoría. Carla Flores venció ayer a Lourdes Postigo 6/2 y 6/4. Shelina Silva jugará hoy la semifinal con Ximena Ramos.

Finalmente, Andrea Cebasco ayer se clasificó finalista en 10 años, tras haber ganado a Villanueva y Silvia Ampuero. Perdió sólo con Carla Kellemberg. La otra finalista saldrá de quien acumule más puntaje entre Silva, Villanueva y la Kellemberg.

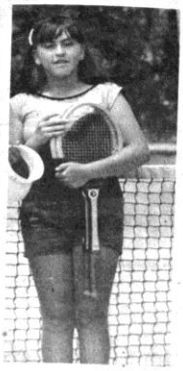

FINALISTA EN 12 AÑOS.- Carla Flores se clasificó finalista para disputar el título en 12 años.

...INALISTA 18 ...- María René ...ra jugará hoy la ...de la categoría 18 ...ximena Vilela.

Bolívar venció a Municipal 4-2, en partido de práctica

Bolivar ganó a Municipal 4-2, en partido de entrenamiento que se disputó ayer en el estadio de Tembladerani.
Alrededor de 500 personas presenciaron el entrenamiento de los dos equipos.
Los goles del conjunto "celeste" fueron anotados por Erwin Romero (2), Silva y Figueroa.
Municipal por su parte descontó por intermedio de Ayaviri y Blanco.

EQUIPO BASE

Municipal presentó a un equipo improvisado producto de la serie de deserciones de último momento.
El plantel "edil" presentó a Dorado, Aldunate, Rimazza, Baldivieso, Cuéllar, Calle, Oropeza, Moya, Morales, Blanco y Rivera.
Bolivar por su parte presentó su equipo base, titular que jugaría el domingo frente a The Strongest.
Bolivar alineó con Peratta; Vargas, Urizar, Céspedes, Merlo, Enriquez, Borja, Romero, Figueroa, Silva y Gutiérrez.
El cuerpo técnico del plantel "celeste" quedó muy disconforme con el resultado. Aún falta mayor cohesión en las líneas y los jugadores están subidos de peso.
Romero y Borja tienen que trabajar mucho, sin embargo el domingo tratarán de hacer buen papel ante The Strongest.

PEDIDO DE CAMACHO

Willy Camacho, ex integrante de los seleccionados nacionales y actual Gerente Deportivo de Bolivar, hizo conocer a PRESENCIA que su club precisa de un back central y un marcador de punta. Dijo que esperaba un mayor rendimiento de los jugadores y que Bolivar recién estará en forma al promediar la primera quincena de abril.
Hoy Bolivar volverá a entrenar en su cancha de la zona de Tembladerani.

LDU venció a Botafogo 2-0

QUITO, 11 (AP).- Liga Deportiva Universitaria de esta capital, subcampeón ecuatoriano de fútbol, venció anoche por 2-0 a Botafogo de Riberao Preto, Estado de Sao Paulo, Brasil, en el primer partido internacional del programa nocturno doble que culminó con la victoria del club local sobre Nacional, por 1-0 frente a Cerro de Montevideo, Uruguay.

El evento fue presenciado por unas 20.000 personas que dejaron en taquilla el equivalente de 30.000 dólares.

Buenas recaudaciones logra club San Lorenzo

BUENOS AIRES, MAR. 11, (LATIN REUTER).- San Lorenzo de Almagro, el primero de los clubes denominados "grandes" del fútbol de Argentina que descendió a segunda división, es el equipo que más ha recaudado esta temporada incluyendo a los de la división superior.

De acuerdo con cifras suministradas hoy por la Asociación del Fútbol Argentino (AFA), San Lorenzo, que puntea las posiciones del campeonato de segunda, vendió 112.091 de las denominadas entradas populares en cinco fechas en tanto Boca Juniors, que encabeza ese rubro en el torneo de primera, colocó 67.402 boletos en la misma cantidad de jornadas.

San Lorenzo perdió la categoría el año pasado, y desde el comienzo de la actual temporada de segunda división sus recaudaciones fueron aumentando fecha a fecha, debiendo inclusive arrendar el estadio de Velez Sarsfield, más grande del que aquillaba, el de Ferrocarril Oeste, para dar cabida a la enorme cantidad de público que sigue sus presentaciones los sábados.

San Lorenzo descendió sin contar con estadio propio, con un enorme déficit financiero y prácticamente sin un plantel titular.

Pero en un mes de actuación en segunda división, sus dirigentes anticiparon que de continuar el ritmo de recaudaciones, antes de concluir la temporada esos problemas financieros quedarán solucionados, lo cual seguramente no habría ocurrido si el equipo permanecía en primera.

Eliminaron a G. Villas

MUNICH, (RFA) 10 (EFE).- El argentino Guillermo Vilas ha quedado eliminado en la primera ronda del torneo internacional de tenis de Munich, al perder frente al norteamericano Sammy Giammalva por 1-6, 6-1 y 6-2.

En otro partido de la misma ronda, el indio Vijay Amritraj se impuso por 7-6 y 6-2 al alemán occidental Rolf Gehring.

En Los Angeles:

Medidas de seguridad para Juegos Olímpicos

LOS ANGELES, 11 (AP).- Las medidas de seguridad en los Juegos Olímpicos de 1984 en esta ciudad se han convertido en la principal prioridad del Comité Organizador, aún cuando todavía faltan dos años para la competencia.

Las sedes para el desarrollo de las distintas pruebas no están concentradas en una determinada zona de la ciudad lo que complica el problema.

La Unión Soviética ya sostuvo que el Comité Organizador ha fracasado en sus planes de seguridad al designar como villas olímpicas la Universidad del Sur de California y la Universidad de California en Los Angeles, situadas a unos 18 kilómetros de distancia una de la otra.

El Comité Organizador desea proteger a los atletas contra ataques terroristas, pero también existe temor de que algunas naciones deseen hacer pasar un incómodo momento a Estados Unidos a nivel político, y se han registrado problemas con bandas de delincuentes juveniles cerca del estadio donde se efectuarán las pruebas de pista y campo.

La ciudad de Los Angeles se ha negado a invertir fondos de impuestos en los Juegos, por lo que el Comité Organizador debe recurrir a otras fuentes para financiar los costosos programas de seguridad.

Existe ya un sistema de seguridad organizado por la Casa Blanca, que incluye a la Oficina Federal de Investigaciones (FBI), la Agencia Central de Inteligencia (CIA), las autoridades municipales de Los Angeles y del Condado.

Tódavia queda por organizar los programas de seguridad y el financiamiento.

Peter Ueberroth, Presidente del Comité Organizador, dijo que 30 organizaciones de seguridad participarán en el programa de protección, pero admitió que persiste el debate sobre los medios para adquirir los fondos.

Se estima que la ciudad solamente deberá pagar 17,8 millones de dólares o más por protección policial y 4,1 millones de dólares por bomberos durante la realización de los Juegos.

Pecci abandonó torneo de tenis por lesión

SAN JUAN , PUERTO RICO, 11 (AP).- El paraguayo Victor Pecci perdió anoche aquí por confiscación ante el francés Yannick Noah al concluir la primera etapa de la Copa de Tenis del Caribe debido a una lesión en el muslo derecho.

Pecci, que llegó tarde a la isla debido a problemas con el visado, perdió el primer set por 6-2, pero se recuperó y ganó el segundo por 6-3, convirtiéndose en el favorito de la afición.

Sin embargo, el paraguayo no salió a competir en el tercero y decisivo set explicando que mientras jugaba el pasado sábado en su país, en un partido de la Copa Davis contra Ecuador, se lastimó el muslo derecho y ello le impedía continuar activo en esta etapa de la Copa del Caribe, que patrocina una firma cigarrera norteamericana.

El público quedó desencantado con la decisión de Pecci, pero este insistió en que si continuaba jugando se exponía a una lesión mayor.

Pecci perdió el primer día también por confiscación el partido de dobles frente al rumano Ilie Nastase y el italiano Adriano Panatta, su compañero debio ser el puertorriqueño Francisco González, que hace pareja con el en la Copa Davis. El paraguayo no llegó a tiempo para ese partido por problemas con la visa de entrada al país.

La etapa puertorriqueña de la Copa del Caribe quedó empatada a tres puntos, pero el director técnico del evento, el español Manuel Santana, determinó que los jugadores de América Latina --González, Pecci y el ecuatoriano Andrés Gómez-- fueron los vencedores al ganar más sets que el equipo de Europa, integrado por Noah, Panatta y Nastase.

En los partidos de sencillos de ayer, el puertorriqueño González se impuso la rumano Nastase por 7-6, 7-5. Este último set lo llegó a estar perdiendo González por 5-1, pero se recuperó y obtuvo el triunfo.

...gentina no gustó a DT. Santana

...E JANEIRO, 11 MAR ...-Argentina no me ...squiera la falta de ...de sus jugadores ti...ostifica una actuación ...ho de un juego de pocos ...ciprados y ninguna ...ión".

...egresó el técnico de ...ón brasileña, Telé ...ualizar el empate ...de partido entre ...) Checoslovaquia, jugado el martes pasado en el Estadio de Mar del Plata.

Con respecto a Diego Armando Maradona, el técnico brasileño dijo que " no recibió una marcación especial, como era de esperar, y ni siquiera así creó nada".

Para finalizar, dijo que 'los checos habían jugado preocupados en defenderse, del mismo modo que lo hicieron contra Brasil". "Además, creo que el partido de la semana pasada entre Brasil y Checoslovaquia, fue mucho mejor que el desarrollado en la Argentina, por lo menos hubo mucho más técnica".

Con respecto al equipo de Menotti, Telé Santana destacó solamente al jugador Patricio Hernández, que fue uno de los que más silbidos recibió por parte de los "hinchas" argentinos.

CHEVETTE
Chevrolet
COMPRE EL MEJOR 4 PUERTAS
• REPUESTOS Y ASISTENCIA TECNICA
• ORIGINAL PLAN DE CREDITOS
COBANA COBANA
Av. Arce Esq. Rosendo Gutiérrez
Representa lo mejor
COCHABAMBA SUCRE SANTA CRUZ TARIJA

BANCO DE CREDITO ORURO
en Cochabamba
Nataniel Aguirre
desde el 15 de marzo con nuestra nueva sucursal "en la esquina de los bancos"
Calama esq. N. Aguirre
BANCO DE CREDITO ORURO
Un banco con decisión de futuro

PRESENCIA Deportes

La Paz, Bolivia, viernes 12 de marzo de 1982

Bubble gummers

POSESION DE ALFREDO SALAZAR.- Alfredo Salazar, Presidente de Wilsterman, en el acto de posesión de la nueva directiva del club "aviador" (FOTO PRESENCIA-COCHABAMBA)

Partido de Botafogo sería definido hoy

Strongest cierra prácticas mañana

Dirigentes del club The Strongest definirían en las próximas horas si se concreta o no la presentación de Botafogo del Brasil el próximo día 23 en esta capital.

El presidente de la entidad, Cnl. Mario Oxa Bustos, dijo que se está analizando cuidadosamente la pretensión económica del mencionado club brasileño para ver si es factible o no su actuación en La Paz.

El mismo dirigente informó que los trámites para el trueque entre Silvio Rojas por Miguel Aguilar sigue pendiente y que esta situación también podría definirse hoy.

El primer equipo de fútbol de la entidad finalizará mañana sus entrenamientos para su encuentro del próximo domingo frente a Bolívar. Ayer se trabajó de 9 a 12 en Achumani y hoy habrá similar labor.

Se anticipó que en The Strongest alinearán sus recientes contrataciones y que también internará el paraguayo Insfrán quién podría ser incorporado al plantel en los próximos días.

Las entradas para el encuentro clásico serán lanzadas a la venta desde las 14 horas de hoy en las secretarias de ambas instituciones.

El Comité de Filiales del club The Strongest se encuentra abocado a organizar una caravana de simpatizantes del club para viajar a Buenos Aires en ocasión de los partidos que el equipo de fútbol de la entidad sostendrá con los equipos argentinos Boca Juniors y River Plate por la copa "Libertadores de América" entre el 31 de agosto y el 3 de septiembre próximos.

Para el efecto el Comité de Filiales abrió un libro de registros para las personas interesadas en acompañar al equipo.

Lucha Amateur perdería afiliación panamericana

La Federación Boliviana de Lucha Amateur quedará automáticamente desafiliada de la Confederación Panamericana de este deporte, en caso de no enviar a un delegado al congreso de esa entidad el 26 de este mes en Toledo, Estados Unidos.

David Foronda Herrera, titular de la FBLA informó ayer a este matutino que el Secretario General de Deportes prometió la cooperación respectiva para que un delegado nacional asista al citado congreso Panamericano.

La inauguración del congreso está prevista para el día 26 de este mes. La disputa de la Copa del Mundo de la Federación Internacional de Lucha Amateur, se disputará los días 27, 28 y el retorno de los delegados, a sus distintos países de origen está previsto para el 28.

Los organizadores proporcionarán, sin costo alguno, alimentación y hospedaje a los delegados al margen serie de actividades sociales y culturales, transporte interno y retorno al aeropuerto.

Dirigentes de la FBLA confían en que la Secretaría de Deportes haga efectiva su cooperación para posibilitar la presencia de Bolivia en dicho congreso.

La Federación Boliviana de Lucha Amateur clausurará mañana el tercer curso nacional para técnicos, monitores y oficiales de lucha olímpica y grecoromana en acto a realizarse la mañana, en el gimnasio de Villa Victoria de esta capital.

Son doce los participantes en dicho curso de los cuales tres optarán el título de entrenadores nacionales siendo el resto auxiliares. Los exámenes teórico-prácticos se cumplen hoy de 15 a 18 horas.

Participan en este importante curso nacional representantes de Santa Cruz, Cochabamba, Sucre, Beni y La Paz. Mañana los cursillistas ofrecerán exhibiciones de 10.30 a 12 horas en el gimnasio de Villa Victoria. En forma paralela habrá un festival de luchadores infantiles y juveniles.

Por otra parte el presidente de la Federación Boliviana de Lucha Amateur, David Foronda Herrera, informó que esa entidad designó al dirigente Freddy Palacios Rojas, como delegado ante el Comité Olímpico Boliviano.

Fórmula 1

Pilotos aseguran la disputa del Gran Premio del Brasil

RIO DE JANEIRO, 11 (AP). El Gran Premio del Brasil no corre demasiado peligro de verse perturbado a causa de las tensiones existentes entre corredores de Fórmula uno y la Federación Internacional de Automovilismo Deportivo (FISA), organismo regulador del deporte, según reveló hoy una serie de consultas efectuadas por The Associated Press.

Ninguno de los corredores entrevistados expresó la voluntad de que no se efectúe la competencia, sobre la base de la "superlicencia" o de las multas aplicadas por la FISA luego del paro protagonizado por los corredores durante las rondas de clasificación del Gran Premio de Sudáfrica.

El comentario expresado por Nikki Lauda ejemplificó las reacciones de los corredores: "He venido aquí para competir".

Lauda, oriundo de Austria y que este año regresa a los circuitos con la escudería McLaren, dijo que consideraba que no había interés en perturbar la carrera brasileña, aunque es posible que los corredores emitan una protesta formal por las multas que se les aplicó.

El francés René Arnoux, de la escudería Renault, dijo que la FISA había "demostrado su buena voluntad para transar", al reducir las multas de 20.000 a 10.000 dólares por corredor.

Pero agregó que la cuestión que provocó el paro en Sudáfrica, la llamada "superlicencia", aún no había sido resuelta. Dijo que la medida propuesta, que prohibe a los corredores cambiar de escudería durante la temporada de competencias, era "absurda".

Sin embargo, Arnoux dijo que ahora la FISA sabe que los corredores están unidos en su oposición a esa medida. "Creo que esta carrera y la próxima (en Long Beach, California) están aseguradas", agregó.

Por su parte, el campeón mundial brasileño Nelson Piquet, incorporado a la escudería Brabham, manifestó que se rehusaba a hablar de "política", pero indicó que esperaba competir en la prueba del 21 de marzo.

Otros corredores dijeron que votaran en contra de cualquier moción para interrumpir el Gran Premio del Brasil, aunque declinaron dar sus nombres hasta tanto se lleve a cabo una reunión formal entre los participantes.

Expresaron que la reunión en que considerarán la disputa con la FISA se realizara probablemente a principios de la semana próxima.

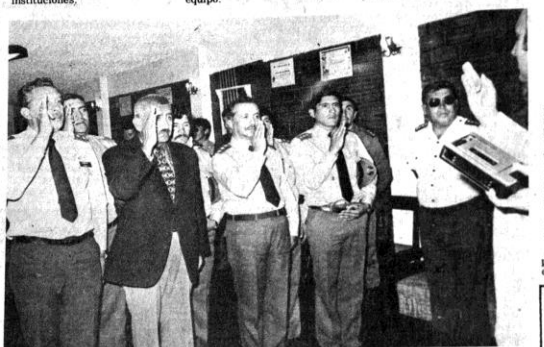

LARA PRESIDENTE DE LITORAL.- El coronel Julio Lara, asumió la presidencia de Litoral de Cochabamba. La foto muestra la posesión de esa directiva (FOTO PRESENCIA - COCHABAMBA)

Nueva fecha de cr country habrá mañ

Desde las 14.30 horas de mañana en la [illegible] Pinos" zona sur de la capital, se disputará la segunda torneo atlético local en la modalidad de "cross coun po traviesa).

En la oportunidad participarán atletas mayores juveniles, de ambos sexos, afiliados a los distintos Asociación Atlética de La Paz.

Dirigentes de la Asociación Atlética de La Paz taron que en la primera fecha se logró un total mañana se espera reeditar o superar, en lo posible anterior.

La jornada deportiva se iniciará a las 14.30 h prueba de cinco mil metros, damas y varones mayo

A las 15.30 los atletas de la categoría junior varones, competirán también sobre cinco mil metros

Finalmente a las 16.30 horas los atletas juve petirán en una distancia de cuatro mil metros, l damas y varones.

Se posesionará h directorio de AF

En acto especial a realizarse a las 18 horas d posesionada la nueva directiva de la Asociación de La Paz, por la gestión 1982-84.

La nueva directiva está presidida por Santia Caballero quién reemplazará a Eduardo Tapia cuyo mandato fenece hoy.

En la oportunidad será escuchado el informe misión encargada de revisar el informe econó tado por el actual directorio en ocasión de la pro blea general de la entidad cumplida el pasado brero.

De acuerdo a lo manifestado asistirán a deporte local y nacional así como invitados espe

También se procederá a entregar premios peones y subcampeones de la pasada temporada te se ofrecerá un agasajo a los asistentes.

Antes del 19 :

Nadadores utilizarían la piscina olímpica

Es posible que la piscina Olímpica sea utilizada antes de lo previsto por la selección boliviana de natación.

Mario Galindo, principal responsable de la obra, hizo conocer que hay una posibilidad de comenzar a utilizar la piscina entre el 15 y 21 de Marzo.

Depende mucho que en las próximas horas se habiliten los calderos y se limpie todo el sistema hidráulico.

De ocurrir esto, los integrantes nacionales podrían ganar unos días para poder entrenar en piscina de 50 metros.

La Secretaría General de Deportes fijará en las próximas horas, los precios de las entradas para las cinco jornadas del Campeonato Sudamericano de Natación.

Se ha confirmado también que los niños huérfanos de los internados de La Paz, así como los hijos de los mineros serán invitados para que vengan a presenciar las jornadas.

El titular de la Federación Boliviana Oscar Eguía Eguía, informó a PRESENCIA que sus comisiones de control, prensa, técnica, económica y de transporte vienen trabajando en forma incansable.

"Realmente he tenido buenos colaboradores y ahora más que nunca tengo que resaltar el apoyo de esta gente. Sabemos de los contratiempos, pero por lo menos en lo organizativo el país dará una buena imagen", apuntó el dirigente nacional.

Competencia de Golf se cumplirá en Mallasilla

En La Paz Golf Club, Mallasilla, el sábado 13 se jugará la competencia interna por categorías en la serie de eliminación simple en terceras "A" y "B", y la de "round robin" en las de primera, segunda, juveniles, cadetes infantiles y damas. Todos en la modalidad de math play sin handicap.

Los partidos de simple eliminación de 3ª. "A" son: Felipe Rivero vs. Gastón Fernández. Ricardo Córdova vs. Alberto Méndez. Efraín Cartagena vs. Fermín Contreras. Paul Boon vs. Manuel Contreras. Juan Peñaranda vs. Felipe Contreras. Los demás jugadores quedaron "bye". En 3ª "B" jugarán; Tomás Shimojyo vs. Guillermo Wilde y Rodolfo Castillo vs. Javier Atristain. Los restantes jugadores, "bye".

Para el rol de partidos de las otras categorías, los jugadores clasificados deberán pedir información a los teléfonos 341581, 790765 y 812230.

Los partidos se jugarán entre las 8 a 9:30 de los días sábado y domingo, de acuerdo a rol establecido por capitanía.

LLEGARON NUEVOS COCHES.- Paravicini y Franulic, aparecen junto a una de las máquinas que llegaron ayer para la escudería Banco Mercantil-BMW.

Corinthians ganó 3 a 1

RIO DE JANEIRO, 11 (AP).- El equipo Corinthians de Sao Paulo venció 3-1 al Atlético Mineiro de la ciudad de Belo Horizonte anoche en ronda del campeonato nacional del fútbol brasileño.

Atlético jugó sin Toninho Cerezo, el mediocampista de la selección nacional que se lesionó en el empate 1-1 frente a Checoslovaquia.

Selección peruana enfrenta hoy a Huracán

LIMA, 11 (EFE) - La selección peruana de fútbol que se prepara para el Mundial de España 82 cumplirá mañana viernes su segunda presentación ante el conjunto argentino de "Huracán".

El conjunto peruano cumplió su primera actuación el martes último luego de su etapa de acondicionamiento físico superando por uno a cero al equipo argentino "Racing".

Aquella actuación no satisfizo a los hinchas y entendidos quienes vieron un equipo peruano totalmente falto de fútbol y sin poder ofensivo.

"Huracán" arribará esta noche a Lima para su encuentro de mañana y se anuncia que entre las estrellas que trae figuran Oscar Ortiz, Carlos Babington, Héctor Casimiro Yazalde, Oscar Marangoni y Carlos Ojeda.

El elenco visitante está dirigido por el ex mundialista Alfio Basile.

La selección peruana, en esta oportunidad tiene la obligación de superar su actuación anterior y para ello el técnico Elba de Padua Lima "Tim", hará algunas variaciones en la formación que mantuvo en su formación anterior a cinco mediocampistas.

Vuelta al mundo en goleta

BILBAO, (ESPASA), 11 MAR (EFE).- C Cuatro jóvenes españoles, tres hombres y una mujer, comenzaron la construcción de una goleta en la que proyectan dar la vuelta al mundo por la ruta de Magallanes y Elcano.

Inés, Estebán -esposo de la anterior- Carlos y Luis -nombres de los cuatro aventureros-, tuvieron esta idea hace dos años y desde entonces trabajaron para obtener el dinero necesario para realizar su proyecto, ya que esta singular aventura está presupuestada en 25 millones de pesetas (250.000 dólares).

No habrá motocicli hasta el próximo

La Asociación de Motociclismo Deportivo de La Paz postergó hasta el 28 de este mes la prosecución de su calendario de actividades oficiales.

Tal determinación fue asumida en vista de que el circuito que se estaba preparando en el sector denominado "Lomas del Sur", en Achumani, quedó seriamente afectado por las últimas precipitaciones pluviales caídas sobre la ciudad.

De acuerdo a informaciones del dirigente Freddy Valverde se sabe que el circuito ya se encuentra totalmente trazado, tanto para prueba cross, karting y para lo cual se cooperación de un e vada.

A objeto de no los próximos días circuito se cumplirá Alcaldía Municipal colabore con la dra quinaria especial volver a competir afectado.

Es intención Asociación de M del dirigente Freddy Valverde Deportivo de La Pa se sabe que el circuito ya se cumplir este fin de encuentra totalmente trazado, programa de trabaj

Campeonato yungueño de fútbol

Con dos encuentros se iniciará mañana, desde las 13.30 horas, la disputa del torneo denominado de "Suficiencia" del Comité Interyungueño de Fútbol.

La jornada inaugural tendrá lugar en los campos deportivos que la Asociación de Fútbol poseé en la región de Calacoto de esta ciudad.

Esta contemplado también el desfile de inauguración donde tomarán parte todos los equipos afiliados a dicho Comité:

Los partidos a jugarse mañana serán los siguientes: Hs. 13.30. Yanacachi con Villa Aspiazu. Delegado de cancha, club Huancané. Hs. 15.50 Tajma con Suapi. Delegado club, Coroico.

La competencia proseguirá el próximo sábado en el mismo campo deportivo de acuerdo a lo informado por los dirigentes de la entidad organizadora.

Llegaron ayer:

Nuevos coches para Méndez y Franulic

Dos de los tres autos BMW llegaron en la madrugada de ayer para intervenir en las competencias de automovilismo que se iniciará el domingo 4 de abril con el Circuito "Fotos".

Tal como habíamos anunciado, ayer a las 6.00 llegó el Jet Carguero de Lufthansa con dos autos BMW-315.

En la rampla de descargue de dicha compañía fueron colocados por espacio de dos horas un auto rojo perteneciente a Carlos Hugo Méndez y uno de color blanco a cargo de Armin Franulic.

El tercer auto, perteneciente a Armando Paravicini llegará el martes.

EN LOS TALLERES

Las autoridades de la Aduana Nacional despacharon rápidamente las dos pólizas y los autos estuvieron en los talleres de la Av. Camacho alrededor de las 11 horas.

En forma inmediata, los dos autos comenzaron a ser armados por los responsables de la firma Bolivian Automotors.

LA ESCUDERIA

Tanto Armin Franulic como Armando Paravicini recibieron los dos autos con alegría y satisfacción. Uno de los más entusiastas fue Jack Brosky, Gerente General de Bolivian Automotors que junto a Javier Zuazo, Presidente del Banco Mercantil, exteriorizaron su complacencia por el hecho de estar ya en La Paz dos de los modernos coches de carrera.

Este fin de semana es posible que Franulic y Carlos Hugo Méndez viajen a Copacabana llevando sus BMW para ser "challados" en dicha localidad.

El martes llegará el auto de Armando Paravicini y el 26 tendrá lugar la presentación oficial de la escudería BMW-Banco Mercantil que con este aporte al automovilismo, están estimulando este deporte que sigue cobrando mayor expectativa a nivel nacional.

CARACTERISTICAS

Jack Brosky elogió las cualidades de los BMW. Son coches que tienen un magnífico sistema de amortiguación y la "jaula" de protección es completa y admirable. El motor tiene un aguante extraordinario y se cree que en Potosí los autos podrán girar alrededor de los 180 kilómetros por hora.

Breves del Mundial

MADRID, 11 (MAR (EFE).- El estadio de la "Romareda", en Zaragoza, que acogerá los partidos que disputen en el tercer grupo del Mundial, Honduras, Yugoslavia e Irlanda del Norte cumplirá en septiembre próximo sus primeros 25 años de existencia.

Inaugurado el 9 de septiembre de 1957, contaba en aquel entonces con una capacidad para 30.000 espectadores, ahora cara al España-82 contará con un aforo capaz para 45.000 espectadores, de ellos 28.400 sentados.

Las principales obras de remodelación en este recinto fueron la iluminación, los vestuarios y la construcción de la visera de tribuna general.

Se realizó, asimismo, un edificio anejo al estadio en el que se ubicarán las instalaciones necesarias para los medios informativos.

Un deporte que también estará presente en los actos paralelos del mundial-82 será el golf.

En los terrenos de un club cercano a la capital española grandes maestros de esta especialidad, entre los que cabe destacar a Severiano Ballesteros y a Jac Niklaus, exhibirán su clase.

Pese a que sólo 5.000 seguidores cariocas viajarán a España con motivo del España-82, Brasil será el principal espectador de cuanto acontezca en los terrenos de juego españoles.

Según estudios realizados, la industria producirá menos, las escuelas anticiparán sus vacaciones, el comercio y la banca reducirán sus actividades, y el carnaval volverá a la calle cada vez que la selección brasileña gane un encuentro.

Los peruanos andan un poco preocupados con el juego realizado por su selección ante el equipo argentino "Racing" de Buenos Aires.

Los ensayos del brasileño "Tim", responsable técnico del cuadro peruano, colocando cinco centrocampistas en el conjunto no parecen que dieran el resultado esperado.

Pero como los males no vienen nunca solos, al conjunto incaico parecen haberle gafado, porque su veterano defensa Chumpitaz se volvió a lesionar, cuando comenzaba a recuperarse de su grave lesión de ruptura del Tendón de Aquiles.

La selección chilena atraviesa por momentos difíciles por culpa de las lesiones en algunos de sus mejores hombres.

Los defensas Herrera y Hormazábal deberán ser operados, y Puebla y Garrido padecen fiebres tifoideas.

Los socios del Athletic de Bilbao podrán ver gratuitamente a los mundialistas polacos, en los primeros días de mayo próximo, con ocasión de la inauguración del nuevo campo de "San Mamés", remodelado al ser escenario del España-82.

El encuentro Athletic-Polonia constituirá un homenaje del club bilbaino a sus más de 20.000 socios.

En otro homenaje del equipo bilbaino esta vez a su jugador Chechu, Inglaterra será la otra selección que dispute un partido amistoso con el club Los "Leones" de San "Mamés", el próximo 23 de marzo.

Artur Antunes Coimbra, conocido mundialmente por "Zico" uno de los jugadores estrella de la selección brasileña, estará presente en el España-82.

Zico, con sus 28 años, puede acabar su larga estancia, nada menos que de 14 años, en el "Flamengo".

En efecto, el Milán ha hecho una oferta por su fichaje que puede llegar a pasar de los tres millones de dólares.

El seleccionador italiano Enzo Bearzot ha dicho: "cuento con Paolo Rossi, el goleador italiano, para mejorar el rendimiento de Italia en el Mundial-82". Sus rivales son Perú, Polonia y Camerun.

Rossi fue suspendido y apartado del fútbol por su aparente implicación en las apuestas clandestinas, escándalo que conmovió al mundo futbolístico en 1980, y cuya fecha de suspensión finaliza el 29 de abril.

El Presidente de la Confederación Sudamericana de Fútbol, el peruano Teofilo Salinas, considera que el Mundial-82" será el éxito deportivo y económico más grande la historia del fútbol"

A su paso por Madrid hacia Zurich (Suiza) para asistir el próximo lunes a la reunión de la " FIFA", Salinas señaló como favoritos a Argentina y a Brasil, por parte de Iberoamérica, y a Alemania Federal, Inglaterra y Unión Soviética, por Europa. A España no la considera con capacidad de aspirar al título, "a menos que haya cambiado mucho desde su última gira por Iberoamérica".

Asegura que Perú presentará en España un buen equipo, y que habrá que prestar mucha atención a la selección de Chile "porque puede ser una de las revelaciones".

VILLA EN INGLATERRA.- El argentino Ricardo Villa, mediocampista del Totenham Hotspur, junto a Mike Hazard en un entrenamiento para la Copa Inglesa en su fase final. (RADIOFOTO DE AP)